No. 8783 Shanghai Sunday January 13 1929. THE EASTERN TIMES Published every morning including Sundays


# 時報

中華民國十八年

一月十三日 星期日

今日圖書時報閱者注意

舊曆戊辰年十二月初三日

今天三張售大洋三分

第八千七百八十三號

定報價目 本國及日本一個月一元 三個月二元九角 六個月五元七角 九個月八元四角 全年十一元 南洋歐美一個月二元 三個月五元八角 六個月十一元四角 九個月十六元八角 全年念二元 報費先惠郵票九五折算

廣告刊例 「封面及新聞」二行起碼每日每行一元四角「圖畫時報」每英方寸每次一元五角地位須於三天前預定「新聞欄內」每日每行四角五分「普通地位」三十字起碼每日每字一分二厘「彩色廣告」加一色手續費十元二色四十元三色九十元四色一百六十元地位格色須預向本館廣告部接洽

本館編輯部設於上海新江路二十五號(小花園首) 電話中央六一二〇四 營業部設於山東路A字六號 電話中央六一二〇一 電報掛號二五一四 ▲中華郵政特准掛號立券 按照總包特別優待寄遞之報紙



# 大學院審定

三民主義教育適用

商務印書館出版

各級學校教科書

均經大學院審定 書名及執照號數列后

新時代 新學制 現代 新撰 等教科書

▲小學校用

新學制初小 國語 八冊 (審定執照號數) 第十四號
新時代初小 國語 八冊 第十六號
新學制高小 國語 四冊 第十五號
新時代高小 國語 四冊 第十七號
兒童文學讀本 八冊 第七十六號
新國音讀本 一冊 第八十八號
新時代初小 三民主義 八冊 第[illegible]號
新時代高小 三民主義 四冊 第五十三號
新學制初小 社會 八冊 第七號
新學制初小 常識 八冊 第十號
新學制高小 歷史 四冊 第二號
新時代高小 歷史 四冊 第一號
新學制高小 地理 四冊 第四號
新時代高小 地理 四冊 第三號
新學制高小 衛生 四冊 第六十八號
新學制高小 農業 四冊 第三十七號

▲中學校用

新學制初中 國語 六冊 (審定執照號數) 第八十號
新時代初中 三民主義 三冊 第五十一號
新時代初中綜合編制 三民主義 三冊 第五十號
新學制高中 本國史 一冊 第十九號
新時代初中 本國史 二冊 第二十號
現代初中 本國史 三冊 第四十八號
新撰初中 本國史 一冊 第二十一號
新著 本國史 二冊 第二十二號
新時代初中 本國地理 二冊 第八十一號
現代初中 動物學 一冊 第八十三號
現代初中 植物學 一冊 第七十五號
新撰初中 植物學 一冊 第七十七號
新撰初中 生理衛生學 一冊 第七十四號
新學制高中 公民生物學 二冊 第八十四號
現代初中 水彩畫 一冊 第八十二號
共和國中學 用器畫圖式 一冊 第[illegible]號

▲職業學校用

新學制初級農業 農產製造學 一冊 (審定執照號數) 第三十九號
同上 園藝學 一冊 第九十五號
同上 作物學 一冊 第九十六號
同上 稻作學 一冊 第九十七號
同上 農作物病害學 一冊 第三十三號
同上 肥料學 一冊 第三十五號
同上 農業經濟學 一冊 第三十四號
新學制高級農業 農具學 一冊 第三十八號
同上 造林學各論 一冊 第三十六號
同上 作物學通論 一冊 第九十八號
新學制高級商業 金融經濟概論 一冊 第四十七號
桑樹栽培教科書 一冊 第九十一號
蠶體解剖教科書 一冊 第九十二號
蠶體生理教科書 一冊 第九十九號
養蠶法教科書 一冊 第一百〇一號
蠶體病理教科書 一冊 第一百〇二號
製絲教科書 一冊 第一百號

▲師範學校用

新著 國語教學法 一冊 (審定執照號數) 第七十八號
新師範學校教科書 農業 二冊 第四十六號



南京路石路口

# 明華

綢緞呢絨疋頭

大減價

念五天

新到大批冬季花式綢緞非常減價
自運時新歐美呢絨疋頭犧牲賤賣
定織名廠國產新穎布疋一律廉售

◉增設

高等洋服部
毛花呢西裝每套定做洋廿四元

婦女大衣部
優等素呢婦女新裝大衣每件十九元

◉歡迎同行批發◉
◉郵售尤為迅速◉

電話 六八五一



## 上海中華滙業銀行通告

本行奉總管理處電開現因整理尚未就緒經理事會議決暫仍臨時休業特此通告



香亞公司

# 贈送美人畫

願書者請速來以免書盡見遺



## 滬寧鐵路管理局標購機車滑油廣告

本局呈奉 核准招商承辦(Lubricating oils)機車滑油有願投標者可向上海北站材料處函索章程



大減價 三星期

特別廉價部◉三折至對折

中國內衣公司

▶上海南京路石路西◀



# 永安公司

冬季大減價廿一天

由夏歷十一月廿二日起



太極商標

太古

英商

# 太古車糖公司廣告

敬啟者本廠自重開後所有出品其體質之精美及顏色之鮮明與前無異大約一月十五號左右即有大宗車糖到申近又新出一種金黃色糖膠為本廠所特製色澤光潤完全蔗製毫無雜質在內不獨清甜可口更能有益衛生也又有糖粉沙糖製羔餅尤為特色如蒙光顧請向本行帳房接洽為荷此佈

上海華商紗布交易所股份有限公司理事會召集第十五屆股東會公告

本公司定於十八年二月三日(即戊辰臘月二十四日)下午二時在愛多亞路本所市場開第十五屆股東會報告及議決事項並選舉監察人(選舉票等臨場發給)務希各股東准時蒞臨除照十七年終股東名簿分送通知書入場證議案議決票等件外特此公告 再本公司股票自十八年一月一日起暫停過戶至股東會終了之日止

柏林大學醫學博士 前北京療養病院醫務長 兼內科及小兒科主任

馮五昌 遷滬開診

診所 白克路人和里念三號 電話 六二五五一

出診 上午十時至十二時 下午五時至七時 星期日及節日上午十時至十二時

門診 下午二時至五時 星期日及節日停診

毋忘！

本會一月份開獎期照章於十五號(星期二)下午十二時半舉行凡儲戶尚未付款者望從速於期前付款以保獎權有志儲蓄而尚未入會者亦望於期前入會以享鉅大利益再本月份特獎已達四萬餘元 頭二三四獎 每種各有四十個 此佈

(詳章函索即寄或請用電話通知本會即當派人前來接洽)

上海愛多亞路七號 電話六七〇八一號 萬國儲蓄會

上海東南醫科大學招考男女生

●●● 愛國女學招生

…啓秀女校招生… 校長徐婉珊啓

上海市教育局立案私立清心兩級中學校暨附屬小學招考插班生

南洋中學招考插班

考期第一次一月二十七日(舊歷十二月十七日)第二次二月二十五日(舊歷正月十六日) 簡章及投考須知附郵一分向外日暉橋本校函索即寄

交通部無線電報話管理處立案 上海無線電信專修學校招生

資格 考試科目 修業限期 服務 簡章 報名 名額 考試日期 開學 校址

上海特別市黨務指導委員會民衆訓練委員會通告第十號

中國國民黨上海特別市黨務指導委員會民衆訓練委員會通告

通告本市全體同志

有正書局大廉價

本局自一月四號起大廉價一個月所有書畫碑帖新年用品中堂對聯屏條一律六折外埠函購原班回件

▲附設廉價部各貨減售一折至五折不等

上海望平街有正書局啓

浪漫武俠奇情巨著 清宮繁華錄出版

總發行所 上海蒙古路東亞書局


電訊

# 張學良等通電槍斃楊常原因

## 謂陰事阻撓統一政局 事事破壞處處把持 以毒蛇螫手壯夫斷腕爲喻

◎奉天來電 各報館公鑒、統一告成、建設開始、凡我同志、正宜和衷共濟、協力圖功、學良受事以來、對於先人舊有僚佐、無不推心置腹、虛衷延納、其中尤以東三省兵工廠督辦楊宇霆、黑龍江省長常蔭槐二人、共事最久、倚畀尤殷、乃楊常私相朋比、操縱把持、致使一切政務、受其牽掣、各事無從進行、臚其罪狀、厥有數端、溯自民國十三年後、屢次戰禍、均由彼二人慫恿播弄而成、跡其陰謀私計、世或未知、自我先大元帥佳電息爭、倡導和平、信使往來、南北協洽、獨彼二人、遲回觀望、陰事阻撓、近如灤東五縣、不肯交還、其阻撓者一、京奉車學良已商其交還、惟彼二人、從中作梗、擅不放行、坐使中外人士、咸受苦痛、而車輛廢置破壞、公私損失、何可紀極、其阻撓者二、灤東撤兵、順應時局、正協人心、而楊常堅持異議、其阻撓者三、以上三端、學良曾再三婉商之、倩友人勸導之、用命申斥之、而彼二人、概置不理、使中外人士、對於我方不懷好感、言遠因則釀成戰禍之迹、言近因則爲破壞和平之首、論其罪狀、不獨害我東省、實害我中華、學良夙夜兢惕、私冀奠我三省於磐石之安、勿令再有軍事行動、謀工商之發達、謀中外居民之幸福、使吾鄉父老子弟、安居樂業、耿耿之誠、可質天日、乃彼二人包藏禍心、事事陰圖破壞、處處竭力把持、以兵工廠及交通事業、爲個人漁利之淵藪、非特收入不解省庫、且向省府逼索巨款、其動用款項、有案可稽者、已達現洋二萬萬餘元、既無長官批示、亦無部處核銷、一手遮天、多入私囊、任用多其親屬、政府歸其操縱、出其門者、每予袒庇、非其私黨、加以摧殘、前如王永江之被抑、郭松齡之激變、果誰爲之、近如金融之擾亂、戰事之延長、又誰致之、司馬昭之心、路人皆見、吾東省人皆知之而世人或未盡知也、學良既忝疆寄、畀以重任、特以腹心之事、曲予包容、不謂彼輩奸險性成、日甚一日、近更暗結黨徒、圖危國家、言念及此、曷勝隱痛、學良與同人等再四籌商、僉謂非去此二人、東省大局、非徒無建設之望、且將有變亂之萌、大義滅親、何況交友、毒蛇螫手、壯夫斷腕、學良等不敢違棄公誼、徒顧私情、乃於十一日召集會議、並邀彼二人列席、當衆按狀考問、皆已俯首服罪、詢謀僉同、即時宣布罪狀、按法執行、國家自有定律、非同人等所得輕重、所望海內明達、洞察內情、共明眞象、特電奉聞、張學良・張作相・萬福麟・張景惠・翟文選・劉尚清・劉哲・袁金鎧・莫德惠・于樹翰・沈鴻烈・湯玉麟・眞(十一)


大前門香烟

前門品質 壓倒群烟


# 楊常死於亂鎗中

## 張先以打牌相邀

◎據奉天傳來關於楊宇霆常蔭槐被殺之消息、張學良先發電話邀楊常星期四晚雀戰、楊等到後、張學良佯稱有恙、退出客室、未幾武裝兵士多人入室開槍、聞楊頭中十槍、脚中一槍、常蔭槐未及拔槍還擊、已身中十餘彈、(東京十一日路透電)

# 國府對楊常案處置

## 何成濬之談話 蔣主席令何電詢

◎國府參軍長何成濬奉蔣介石諭、電張學良、詢問擅行槍斃黑省主席常蔭槐及楊宇霆之原因、迅行詳覆、(南京十二日電)

◎關於楊宇霆槍決事件、國民政府參軍長何成濬語記者曰、昨夜深更、王代表接得楊宇霆及其他一名被槍決之電報、國民政府未接得此項公電、故其眞相如何、尚未明瞭、大約係關乎奉天內部之事、斷不至僅因吞沒公款而槍決如此之人物、蔣主席擬即召王代表詢問此事、並就於今後之事交換意見、但東三省之負責當局者張學良、必有相當之理由、中央當局惟有靜觀其結果、待眞相明瞭後、再講對付之策耳、楊氏以前雖有勢力、但近來不參與政治問題、故彼之死亡、不至發生重大之影響也、(南京十二日東方電)

◎蔣主席於本日午後一時半、招戴季陶・胡漢民・吳稚暉・何成濬・方本仁等到宅、開秘密會議約二時間、交換此後對東省問題意見、聞蔣主席將派方本仁爲代表、於十四日由寧搭快車北上赴奉、與張學良會見云、(南京十二日□□電)

# 危道豐晉謁商震

## 說明鎗斃楊常經過

◎危道豐十二日午晉謁商震、因接張學良電、說明槍斃楊宇霆常蔭槐經過(北平十二日下午九時電)

◎楊宇霆常蔭槐被殺、引起此間大驚愕、楊反對易幟爲被殺主因之說、此間中外人士皆不信之、蓋楊在北平時、衆認奉天軍人中之趨向國民黨者、無過於楊也、許多人意見、以爲楊爲東三省主要人物、張學良慮其勢力過熾、不可制服、故決定除之、報紙亦有抱此種觀念者、謂奉天事件乃爭權之結果、同時尚有許多中外人士謂張作霖之死、張學良以爲楊宇霆常蔭槐實負其責、故自去夏起、即欲乘機復仇云、(北平十二日路透電)

# 楊派諸人在審訊中

## 楊常住宅之搜查

◎昨曉逮捕之翁士森・張宣・顧震・石之璋等、日下正在警察廳受審問、尚未有所決定、奉天城內外現平靖、監視楊常二人私宅之軍隊、昨晚已撤退、總司令部派多數便衣兵士在城內巡邏、警戒森嚴、(奉天十二日東方電)

◎總司令部今晨未明將楊宇霆常蔭槐槍決後、同時立派人搜查二人住宅、聞由常蔭槐宅內發見楊派之陰謀計劃文件甚多、其中有在兵工廠密造槍二萬枝之計劃、及關於非常手段之往來接洽電報等項、(奉天十二日東方電)

◎楊宇霆常蔭槐被殺後、其住宅被搜、發見重要文件多種、聞有陰謀妨害張學良及私在兵工廠造五萬支來復槍之證據、(奉天十二日路透電)

# 遵化搜獲陵案贓物

## 眞金繡品重二千餘斤

◎遵化黨部接報告、城內提舉莊耿久江家、儲有羊毯數十包、內藏東陵贓物、係李紹堯・陳敬齋・滿仲三丁竜航等盜買之物、黨部旋派詹冀二員往查、適四十七軍武團長至、共同檢驗、計羊毯二十三包、內中各有小包、均係眞金繡品、共重二千餘斤、貨美質精、世所罕見、曾有人給價二十萬、李陳等未賣、當夜由武團長運至遵化南關某團暫存、耿久江已逃、又在該莊獲得精美雕漆茶几、及方桌等物、(北平十二日下午七時電)

# 漢口對日罷工之堅持

## 日商所雇華人均散去 日商完全停業

◎時局雖已安定、但日員仍嚴加戒備、日人所僱用之華人、陸續脫離、惟未發生騷亂、租界外之日商行大半閉門、其職員均移居日租界、反日抵制、顯已發生遠大影響、華工糾察隊活動如故、而日人則無一受擾、(漢口十二日路透電)

◎此間未發生事端、糾察隊仍駐日租界周圍、日艦已命日租界對面碇船一艘移泊、以保護日清汽船會社、日商行職員多移入日租界、目下表面雖尚安靜、但日員顯以爲時局甚爲嚴重、學生多人因在法租界發反日傳單被捕、經交涉員去函、均加開釋、(漢口十二日路透電)

◎在租界外之日本公司商店從本日起完全關閉停業、日僑陸續遷入租界、(漢口十二日東方電)

◎總工會定十三日在黨部開大會、商聲助漢口水案、(北平十二日下午九時電)

◎糾察隊勸日商公司所雇華人相繼散去、即小商舖華人店員去者亦不少、各日人住宅所用華傭人、相繼出租界外、因之本日起日人公司多須自操勞役、(漢口十二日帝通電)


痰咳

痰阻而咳嗆 肺傷而致命

肺管積痰・呼吸被阻・哮喘咳嗆・延久必傷肺而致命・未盡天年・竟爲所悞・殊屬不値・然平日多痰多咳多哮喘者・誠能以此……

呼吸香膠

按日含化數片・不出三日・藥力一到・積痰盡化爲水・從大便排洩而出・既不討人厭惝傳染肺病之嫌・且身體從此日益壯健・以享百歲高壽・

▲定價 每盒二元每打廿元

上海四馬路 五洲大藥房發行


# 日兵拘捕工人釋回

◎日水兵警察十一日越界到下太古及美孚棧捕去工人五人、毆傷後放回三人、留二人、交署據罷工委會函、已向日領提出交涉、(漢口十一日電)

◎日方拘留二工人、已放回、日領允擔負水玉林醫藥費、但否認毆水者爲日兵警、認爲日人、允查出懲辦、(漢口十一日電)

# 刧車案偵獲十二人

## 仍在堯化門

◎刧車案匪犯、今(十二)晨由首都衛戍司令部在堯化門緝獲十二名、當日下午由頭班滬快車押解來京、覊押衛戍部、(南京十二日下午六時電)

## 國府查辦川戰尚有待

◎十一日晚遍傳國府將下令查辦楊森、記者未見明文、爲愼重計、未發表、十二日往訪戴季陶院長、適戴氏他往、得遇該院參事馬炎、據云、余今晨見各報載有此項消息、當於汽車中問戴院長以此事眞相、戴謂國府並無此令、即前各報載國府對川戰將下嚴厲查辦令、或派員入川、實地調査後再定辦法等、均不確、因川事紛亂如麻、目下尚無良好方法以解決之也、又謂因余對川事略悉一二、故每次討論四川問題、各委員莫不欲我發表主張、實則余認川將領、現在尚無根本覺悟、欲實成彼等收拾川局、恐離題尚遠、故余目下對川事甚不願發表任何主張云云（南京十二日電）

## 南潯路收歸部辦

◎南潯鐵路昔爲贛省府管理、現已歸鐵道部、該部已派定龔學遂張遠東爲正副局長、限期前往接收、（南京十二日電）

## 何建今日出發前線

◎何健定十三日專車赴萍鄉、（長沙十二日下午五時電）

◎金漢鼎來電、九日已在永新就副總指揮職、（長沙十二日下午五時電）

◎總部人員改十二日出發前線、（長沙十二日五時電）

◎何健請省府將攸縣醴陵劃入剿匪區、各剿匪部隊、何均令即日集中前線待命、（長沙十二日五時電）

## 芳澤將日內來滬 猶謂目的不在交涉

◎芳澤公使將於日內來滬、中日交涉有再開望、頃芳澤公使語人曰、予之赴滬、係昨日外務省首腦會議之結果所決定、現行期未定、但必在數日內、其目的不在交涉、不過繞道上海回北平而已、惟必與國府要人會見、至中日關係之現狀、不必如是悲觀、關係交涉、予抵滬後必有眉目云、（東京十二日電通電）

◎芳澤公使定十七日搭自神戶啓輪之上海丸赴滬、（東京十二日電通電）

◎聞日使芳澤將於下星期取道上海回任、惟將否入京、現尚未悉、豫料芳澤將取道青島回平、或由漢口乘火車北上、（東京十二日路透電）

## 中日關稅問題

◎政界宣稱、茲因近今發展之結果、中日關稅問題可望於二月一日新稅則實行前交換公文解決、（東京十二日路透電）

## 施肇基使英

◎白金漢宮國務會議對於現任中國駐美公使施肇基被簡爲駐英公使一事、已表同意、（倫敦十二日路透電）

## 天壇古木之刦運

◎某處因籌款賣去天壇明清兩朝古柏千餘株、（北平十二日下午九時電）

## 迎櫬大道不及翻修

◎商震復政分會、迎櫬大道、因時間及經濟關係、不及鋪石翻修、用土墊平坑坎處、工費千元、（北平十二日下午九時電）

## 銀行註册章程公佈

◎財部十二日公佈銀行註册章程十二條、凡未註册者、可於六個月內補行、如在清度支部及北京舊財部註册者、減收半費、其已在金融監理局註册者免收、（南京十二日電）

## 蔣邦彥夫婦在大連被勒斃

◎濟居大連之前濟南山東省銀行總辦蔣邦彥、七日晚被匪潛入其宅、將偵役七人毒死、竟將蔣及其妻勒斃、現正偵緝兇犯及主動人、（濟南十二日下午五時電）

要聞

## 全年軍費一萬九千二百萬元

### 財部根據經濟財政兩會議議定數目列表 財政能實行統一 軍費可負責籌備

## 財部向編遣會議提案

### 編遣會議對該案原則通過

財政部長宋子文向編遣會議提出「確定軍費總額實行統一財政辦法提案」編遣會十一日開第三次大會時、由宋部長說明提案、討論結果、對提案原則通過、茲將該提案內容摘錄如左、

査民國財政史所列民國五年全國收入爲二萬九千五百萬元、又查民國十四年財政整理委員會統計全國收入爲三萬四千五百萬元、茲預計民國十八年約可收入四萬五千七百萬元、民國十八年收入數未可認爲精確之標準、蓋全國財政未能統一、僅蘇浙皖贛有較完全或確當之數目報告到部、其餘有僅報告一部分者、有完全未報者、凡有數種稅款因軍費關係、挪用借墊已空無所有者、統計若難着手、財部祇能就各方以往及現在狀況、設法搜集材料、詳爲釐定、彙成總收支表、照表列收支不敷已五千餘萬元、有須加以說明者、㈠新頒關稅稅率實行以後、雖比較現在所收關稅及二五附加稅等每年可增收若干、然各國商人於新稅率將次實行、趕於今年年底預先將貨進足、是以近來進口貨極旺、適與往年情形不同、迨十八年二月新稅實行時、高稅級之進貨必少、增收之稅、自必無多、此雖一時之現象、久後自必逐漸增加、然已緩不濟急矣、㈡厘金於未裁以前、全國每年收入約七千六百萬元、裁厘以後、擇其無礙民生者改辦特稅、以爲抵補、在裁厘改辦青黃不接之際、影響收入、爲數不貲、財政上又受一種困難、㈢償還公債表列一萬五千萬元、係就有確實擔保之內外債數目塡列、其餘無確實擔保之內外債尙未列入、㈣政費表列九千五百餘萬元、其中必須之財務費實佔大宗、而財務費中尤以海關鹽務厘金三項坐支經費佔大多數、財政部直接支付者每年不過七百餘萬元而已、

綜觀以上之狀況、並以表列收支之數而比較之、每年不敷五千餘萬元、而所列軍費一萬九千二百萬元、乃係根據全國經濟會議全國財政會議議定每月軍費一千六百萬元、以陸軍五十師及海空各軍暨學校兵工廠中央軍政費陸軍預備金一千二百萬等合併規定此一萬九千二百萬元之支出、在四萬五千七百餘萬元收入中佔百分之四十一、

若就實際而言、於四萬五千七百餘萬元收入中除去必不可少之償還債務及財務費而外、軍費已佔百分之七十六、此係就經濟財政兩會議定之數而言、若逾此範圍、則不敷之數更無從計算矣、

現在中央所恃以爲稅收之源者、僅江浙皖贛四省而已、四省之中、贛省收入、悉充就地駐軍軍費、尙虞不足、皖省收入、本屬有限、又加駐軍複雜、交通不便、固有稅收、有絀無盈、所謂完善之區、蘇浙兩省而已、再進而言之、蘇浙雖號稱富庶之區、惟以連年大軍征討、又加以首都所在、機關林立、爲必須之軍費政費所迫、將稅收中最重要之部分如海關稅二五附稅捲煙印花等稅、相繼撥充發行庫券公債基金、原擬北伐告成、爲通盤之籌劃、從事整理、冀舒喘息、祇以種種原因、延至今日、編遣會議、甫能開幕、自今日回溯以前六個月中軍費、固不能若何減輕、而訓政伊始、政費又日見增加、以兩省有限之收入、供全國多數之支出、他省既無協助、勢不得不挖肉以補瘡、如煤油稅也、麥粉特稅也、增加一部分之鹽稅也、或發行短期債票之需、或指作銀行抵品、以救燃眉之急、計本年六月至十一月之稅收稅款、祇佔百分之五十五、而庫券公債及借款乃佔百分之四十五、

各委員今日共聚一堂、同謀國是、對財政不統一之害、皆已灼知洞鑒、必須代國家開闢生路、以脫此險惡之環境、遇目所及、惟有嚴格的規定軍費、積極的統一財政而已、財政部於財政統一後、對於一萬九千二百萬元之軍費、勉爲負擔、斷不使武裝同志有餉糈匱乏之憂、今再將統一財政之關鍵、約略陳之、㈠中央財務上之行政、須直隸於財政部、任何方面、不得干涉、㈡用人權完全屬於中央、然後如身之使臂、臂之使指、收指揮若定之效、㈢屬於中央之各項稅收、各省絕對不加干涉扣撥、俾財政部得以統籌支付、則金融之運用自活、財源之整理有方、國家之急難可舒、而財政部對於以上三端絕對公開、以求全國民衆同情之諒解、至於軍費之應如何支配、當然屬於編遣委員會之公決、財政部於軍費確定而後、悉遵編遣委員會之辦法辦理而已、今果能實行全國統一、則一年之後、收入定可增三分之一、而兩年後可以倍之、昔我國民政府在粵時、廣東全省年收自二千餘萬元增至一萬萬餘元、此無他、能統一之效也、現在如予以整頓時期、不數年六千萬元之數、不足爲慮、且自此以往、開源節流、庫有餘帑、所謂實業也、教育也、建設也、可以一一從容擴充而振興之、中外人民、對於政府之信仰自固、投資事業亦將風起雲湧、民生問題、亦因而成自然解決趨勢、熙熙皞皞、共享郅治、富強之基、實肇於斯、凡我同人、如皆具有決心、排除萬難、毅然行之、則財政部敢爲下列之請求、㈠屬於中央性質之稅收、絕對歸諸中央、地方不得附加或分撥、㈡於財政原則上、用人行政之權、地方任何機關不得絲毫干涉、㈢各鐵路現在津貼各軍之欵、應撥歸財政部、各省在地方收入項下津貼軍隊之欵、亦應照常撥交財政部、不可因統一而卸責、㈣所定之軍費、應包括各省之省防軍在內、否則各省又將藉口而有扣用中央稅收之情事、㈤軍費總額規定以後、如何支配、在外省者、財部如何撥付、編遣委員會須明定辦法、呈請政府公布、俾各軍事機關暨財部皆有所適從、則各軍隊無論駐防何地、依時有十足之收欵、一方面財政當局、不患臨時增加、致感無限制應付之困難、

## 京商會電責日人扣車

◎京總商會電濟南日軍官福田、日領西田、請責軍扣留車輛、使東南一帶貨如山積、橫斷敝國交通、強詞奪理、爲國際公法所不許、勿再故逆潮流、使兩國邦交、常陷於停頓、（南京十一日電）

## 北平公債市況

◎十二日公債市況、九六開收兩盤均二五七五、鹽餘七五五、春節五八三、成交五十萬、（北平十二日下午九時電）

國際記載

## 新舊轇轕中之阿富汗

照片載新光

### 阿王游歐歸國後鋭意革新 保守派欲以武力推翻新政

### 爲此次亂事突起之原因

世界新聞社云、阿富汗叛軍突起、進攻首都、其勢岌岌、今雖漸平、而其餘黨仍遍佈國中、意圖乘機再起、考此次叛亂原因、殆全由於舊長等守舊派不滿於政府之新設施、故阿穆武烈之新建設運動、如誠能勇往直前、獲得相當之成績、或可消弭隱患、否則後患之來、實預料中事、茲將最近阿富汗之新建設狀況、略述其大要、以供國人之觀覽焉、

近代阿富汗久伏於英俄兩國鐵蹄之下、人民之智識程度極低、世人斥之爲未開化國、近年來、新王阿穆武烈發奮圖強、外抗強權、內勵政治、不過三數年、而竟一新此未開化國之面目、與新興之土耳其波斯鼎足而立、阿穆武烈於就職之日宣誓曰、「努力作成東方之一文明國家、」其建設之精神、一以歐化爲主、而其主要工作則在於教育方面、現國內已有大學三所、專門學校及中學程度之學校五百所、又將回教寺院改造小學、小學校已達於二千餘所、因之一般回教徒大抱不平、又新設立之各學校均注重外國言語、教授土・法・德各國文字、大學畢業生則由官費派送德・法・英・土等國留學、養成新建設人才、學校制度概仿德制、注重紀律之訓練、至小學生一律着歐式制服、不准着阿富汗服、甚至女生亦一律如是、除學生之外、對於社會上一般成年男女、亦獎勵着用洋裝、頒布「改着洋裝令、」於是國內一般保守派及回教徒僧侶輩、相繼表示反對、各地屢次發生騷動、政府將反對者一一逮捕下獄、嚴厲處治、結果除鄉村人民外、城市人民已一律改着洋裝、自阿穆武烈與其新后遊歐歸國後、歐化運動進行尤力、新后信仰西方文化之熱烈、不亞於阿穆武烈、歸國後即剪其髮、改着西方時裝、以樹模範、婦女界遂相繼效法之、至於政治方面之新建設、亦成績斐然、行政部中已設有陸軍・外交・司法・財政・教育・商務・郵電等部、至各機關人員、尚在練習時代、各部均置土人德人等外國顧問、郵電商務等需要特殊技術之部署、概由法德等外國顧問掌理之、近者擇定離喀布爾約五英里之地爲新都、積極進行大規模之建設、其新都建設計畫由法國設計家及美術家主持、概依巴黎市模型規畫之、名其新都曰陀羅曼（譯音）、一名「阿穆武烈都、」以資紀念阿穆武烈、最近曾開第三次議會、議決各種建設案、又新通過一種新法律、對於人民、除軍隊中服務人員外、一律廢止勳位、對於一般僧侶、舉行嚴格考試、以考其指導國民精神之能力、其未受新教育祇以迷信煽惑民衆者、一律禁其爲僧侶、又因官場中賄賂盛行、遂制定新律、對於授受賄賂、科以最嚴重之處分、犯一次者即處五年以上之徒刑、阿富汗經濟上之位置、亦堪注意、煤炭・金鉛等天產品頗富、爲英俄人所垂涎者、屢向現政府交涉炭礦利權、至農產物富於羊毛・棉花・桃・梨・蘋果・胡桃・及葡萄等果物次之、桑蠶生產亦多、養蠶事業頗有希望云、

### 阿王下詔罷新政以求苟安

十一日新德里電、阿王發出通詔、將其新政全部程序撤消始盡、此詔乃一月七日所發、載見阿富汗報紙、除阿王外、尚有各酋首及前因反對新政被阿王證諸圖圖之哈士拉氏署名、詔書中要點、爲㈠召回遣往土國留學之阿富汗女學生、㈡恢復男女隔離制、㈢取消徵兵制、㈣封閉婦女協會、㈤廢止歐式服裝、㈥准許兵士爲教師門徒、㈦設立行政會、以教師貴族官吏之代表五十人組成之、依照回教法律修正國法、並考核國會與省議會之決議案、（路透社）

## 倫敦艷屍案遺物處置

十一日裴斯維克電、審判員已命將繆中一之妻所遺衣服及約值金四千磅之飾品、交還寓香港之其兄、惟須由地方官來函證明、繆中一之物則將出售、（路透社）

## 法內閣穩如磐石

### 衆院通過信任票

十一日倫敦電、倫敦市長今日在各市長會議時、聲稱礦區振濟金雖經各方面踴躍捐輸、連海外殖民地及美國捐款在內、共達四十六萬五千磅、但災情廣大、非此數所能支持云、（路透社）

十一日巴黎電、法衆院之辯護今日開始、普恩賚總理發言歷三小時之久、謂賠款談判如因法國閣潮而致停頓、則不幸殊甚、渠欲在位之唯一理由、爲辦理關於賠款與協約國間債務之談判、法國在償付英美債款之時期內、必須有既足抵付支出、且足賠償損失之收入、如法國提議爲人承認、則法國對於債權國之地位自然有進步云、衆院辯論政府一般政策、社會黨抨擊現內閣甚力、而普恩賚亦盡其辯護之能事、總理要求投信任票、衆院卒以三二五票對二五一票通過信任案、（路透社）

## 床次之談片

### 對田中無維持意

十三日東京電、床次竹二郎赴興津訪西園寺公時、所述意見、大抵如下、謂若田中首相不改變現在之强硬態度、中日交涉、無打開之望、時新黨俱樂部當以獨自之立場與政府對抗、又床次與西園寺公會見後、語人曰、予之脫離民政黨、原欲爲對華國論統一之先驅、予信政府必能容納予之建言、以圖轉換對華政策、故極努力乃事越五月、予觀政府之態度、始知予之努力歸於徒勞、既已如此、援助現政府之舉、惟有斷念、惟有照自己所信邁進而已云云、又近有一部甚傳床次有與濱口總裁會見之意、（路透社）

## 布賚將軍之妹

### 亦勸其兄退休

十一日倫敦電、救世軍高等行政會代表團昨十二時半由布賚將軍接見、將軍之妹伊發女士、即美國救世軍領袖、先時而至、伊從紐約到英後、迄未晤其兄、傳說高等行政會或將擧之代其兄職、路透社探悉、伊發女士來此、擬助代表團勸其兄退休、但並未入見其人、布賚將軍初由臥室移至樓下客室、但甫下樓、醫士即令其歸寢臥榻待客、代表團入臥室、趨至榻前、一一與布賚將軍握手、並致慰問詞、少頃、行政會主席宣讀請布賚將軍退休之議案文、一小時後、代表團有數人趨出、不允對新聞記者宣佈談話內容、但據他方面消息、布賚將軍允星期一日答覆、（路透社）

## 紐約橡皮市陡漲

十一日紐約電、橡皮交易所今日在倫敦市價漲後、買進成單紛擁而入、計交易五十小時、共成交三千八百八十七起、每起二噸半、市況之盛、前所未有、收盤時價格堅穩、（路透社）

## 印京拍賣古玩

### 中有中國磁器

世界新聞社云、據加爾喀答（印京）訊、本月八號起加爾喀答之某大拍賣所拍賣東方及歐州之珍貴古董一大批、此係世界最罕見古董大集成之一、物主爲加爾喀答大旅館主人阿米尼亞人斯悌芬氏、斯氏家財饒富、現已逝世、生前酷嗜古董、全部收藏值價二百萬至三百萬羅比之鉅、現由其後人出賣、計共三千餘件、其中有中國及歐洲磁器、象牙雕刻品、及印度中國波斯古畫等、其磁器中多與歷史有關、有漢青中國磁花瓶一對、上繪五爪金龍戲珠係乾隆御窰出品、乾隆帝賞與達賴喇嘛者、又有白地青花中國磁瓶一對、高十六英寸、配以紅木雕花之坐及蓋、則係達賴回敬乾隆帝之品、此兩件斯氏均以巨價得之、又有一圓錐形中國磁瓶價值不逮上兩品、而富於歷史的興味、蓋英國古青納將軍曩游印度時、應斯氏之邀、往觀其珍藏、偶爾失手將此磁瓶碎一角、現在其瓶頸上綴有金色之帶、記明當時狀況、此外又有一中國磁麻姑像、手攜蟠桃一籃係七世紀物、此次拍賣將歷一星期、歐美大收藏家咸派代表前往選購、物主雇有苦力數十人、搬移各物從住宅中至拍賣所搬移時非常愼重、僅有一磁盆撞損云

## 刦車案

### 在搜索中 龍潭棲霞山一帶

首都衛戍司令部衛戍團黨部昨爲堯化門刦車案特發代電云、堯化門刦車案發生、敝團聞訊後、即派兵二連、由李團附鴻貴率領跟蹤追剿、昨據李團附報告、所部已抵龍潭、除一面派人向龍潭及棲霞山一帶搜索外、並一面與興固村鶴乘村瑞乘村及江乘鄉公安局第四區黨部堯化門車站長等、合組軍民聯合偵緝隊、從事偵緝云、

## 泗州剿匪

### 攻破小劉圩匪窟

蚌埠通信、皖北泗縣、東與江蘇之宿遷泗陽睢寧接壤、所屬半城雙溝一帶、逼近洪澤湖、向爲土匪出沒之區、焚殺淫掠、倍極慘酷、所過村莊一百餘處、盡成頹垣焦土、（因每圩被匪攻破悉付一炬老幼多葬身火窟中）軍警雖極力勦捕、但此剿彼竄、類以蘆葦爲藏身之地、兵去復來、兵來復去、民已久不堪命、縣長馬馨亭於去年十二月間、曾電請准駐蚌第二師長顧祝同、派遣梅季芳營長、率部帶迫擊砲二門、星夜赴泗、會同睢寧縣屬大李集團總李宜卿、卓家圩團總卓振同、靈壁縣警備營馬隊長尹占魁、及泗縣公安隊長徐冠久各部隊、於上月底向韓家圩進發、逐村搜索、及先頭隊徐部進抵小漁溝、即與匪首魏三等三百餘人接觸、匪見勢不敵、經過左家樓陳家圩周家台、逃至歡墩嘴叢葦中、適梅營由臨淮頭趕至、涉水射擊、亘兩晝夜、斃匪十餘名、打落肉票百餘名、均蓬頭跣足、指斷耳穿、就中以婦女爲最慘、腿皮腫破、遍足皆洞、血水涔涔、目不忍睹、比由馬縣長函召各該家屬領回、方期一鼓盪平、詎天降大雨、朔風怒號、匪隨乘機竄往青陽、被各鄉團練截入小劉圩內、負嵎頑抗、風雨交加、軍警衣盡結冰、當由梅營選拔奮勇隊二十名、扒圩進攻、立時陣亡三名、繼而四面齊登、圩遂攻破、當場生擒匪徒十餘名、梟首示衆、並救出肉票五十名口、獲步槍盒子槍手槍二十餘枝、閏月初又弋獲互匪馬大藻等二十餘名、在青陽東門一律槍決、觀者如堵、莫不稱快、（一月十日）

## 蘇省區長考試

### 保送及應試辦法

㈠凡各縣人民應區長考試者、須經本縣縣長之保送、㈡各縣保送人數應倍於自治區數、㈢各縣人民不限性別年齡、在二十五歲以上五十歲以下、身體健全、品行端正、向無劣跡、並具有下列資格之一者、均得被保送應區長考試、①中等以上學校畢業或有同等程度者、②辦理地方行政或自治事務二年以上著有成績者、③辦理黨務著有成績者、④在本縣負有聲望爲民衆所愛戴者、㈣各縣縣長限於二月五日以前開列被保送人員名單、並取具被保送人員各項證明資格文件、及半身四寸相片二張、彙送民政廳候核、㈤凡被保送人員、限於二月二十日以前來省報到候試、㈥考試之項目如下、①黨義、②國文、③公牘、④常識、⑤個別談話、⑥體格檢查、㈦凡經考試合格者、即送入區長訓練所聽受訓練、區長考試日期、及區長訓練所開學日期、臨時公布、

## 蘇省吏委稅所長

財政廳調委江北豬隻統捐局長岑郊麟・爲武丹稅所長、遺缺以汪紫欄繼任、[illegible]長陳鑫・調爲本廳第三科審核股主任、又委朱勗夫爲江陰稅所長、（即常海稅所副所長）、又調上海南站鐵路貨捐局長李光第・爲大勝關稅所長、

## 女學生開鎗擊傷教員

### 其姊婚姻問題激怒

徐州通信、徐女中實驗小學黨義教師黃長典、沛縣圖虎店人、年逾而立、娶妻張氏、生子一、已二歲、與沛縣東鄉二十五里苗新莊張姓係屬遠親、現乃與張女肄業徐女中初中三年級張壁墀發生戀愛、書信往還感情素篤、當壁墀於月前赴沛時、其妹壁月（亦肄業女中二年級）偵知乃姊與黃戀愛事、於是翻箱倒篋、將黃與壁墀往來之情書及訂婚私約檢出、以黃係有婦之夫、乃姊又係未婚之婦、亦於本月四日返沛、欲將此事報告其父母、詎至家時、其二姊壁墀已來徐、其長姊壁娥亦爲離婚事、惹起父母之憂慮、故壁月對於壁墀事一字未談、乃於九日晚返徐、而壁墀於五日來徐到校時、知事已敗露、又恐父母見責、揚言婚姻不自由、將赴京求學、遂於六日南下、壁月到校、旣見其姊不在、復思父母爲長姊担憂、於是氣憤塡膺、乃於今晨八時暗帶勃郎林手槍一支、馳赴實小黃長典寢室、適時黃尙未起、校役等以壁月係常來之人、未加阻止、壁月至黃室躊躇約二十分鐘、即開手槍擊中黃之右顴骨、彈由耳邊穿過、月即返校、將壁墀與黃來往秘函及手槍擲於臥榻、出校而逸、女實小校長陳畹、以校中陡生變故、除一面報請公安隊緝兇、一面電告徐女中校長朱光玉、聞壁月僅十八九歲、黃長典現在西門裏基督醫院診治可無生命危險、

## 公約

### 禁止買賣日貨 首都各界簽定

二月十日後實行

首都反日會日昨召集各界代表開會、對於禁止商人買賣日貨一事、決於本年二月十日以後、無論任何商號、決不再行販運買賣日貨、並經當場議訂禁止買賣公約、由全體代表簽字、原文如左、㈠四商會負檢擧工人在日輪碼頭運輸日貨責任、㈡市工整會負檢擧奸商責任、㈢各團體機關全體負檢擧責任、㈣處治奸商辦法、甲、商人買賣日貨懲治辦法、一、沒收貨品、二、遊街示衆、三、站立木籠、四、封閉商店、乙工人運日貨懲治辦法、一、拘禁若干日、二、取消工會會員資格

## 浙省府會議紀

浙省政府十一日擧行第[illegible]項）㈠程建設廳長提議浙江省立棉業改良場呈請修正棉花烘驗折分及發還樣花辦法可否照准案、（議決）照准、㈡程建設廳長提議修正浙江省征收船舶牌照費數目案、（議決）照修正通過、㈠程建設廳長提議修正浙江省管理船舶各區事務所經常費預算案、（議決）照修正通過、㈠程建設廳長提議浙江省立農民銀行章程草案、（議決）交法規審查委員會審查、並由該會於審查時請錢委員永銘出席參加、㈠財政廳長提議關於本省籌備裁釐事宜業經組織籌備裁釐委員會、茲擬具簡章及預算表請公決案、（議決）照辦、㈠民政廳長提議內河水警臨時租輪巡緝盜匪並購械增餉案、（議決通過、㈡程建設廳長提議擬先建築苕溪木架便橋案、（議決）通過、㈠（議決）指定朱家驊爲浙江賑務會主席、㈠朱民政廳長提議蕭山縣長徐希麟迭請解職、應予照准、遺缺擬以考取縣長趙培代理、請公決案、（議決）通過、

## 地方消息

### 蘇州

#### 兩部長由錫來蘇

國府內政部次長趙丕廉、衛生部長薛篤弼、以蘇錫兩地、爲江蘇省之鬧邑、故於赴無錫參觀各工廠後、於十二日下午二時餘、偕同孫千里何亞農等、乘車來蘇、當赴公園休息、

……接綫縣長電令、此案可由武進縣長朱紘江陰縣長、即派員查明盛氏在杭公有地產、除錢塘門外長生……三石五斗、且確係食米、並不妨礙米糧出洋充公、船主任、已據情轉呈、候省政府核准、即可實行

當晚［illegible］名勝、參觀各學校、下午返京、

## 王南邦明日鎗決

巨匪王南邦、槍決後復活、當獲解江南勦匪司令部、業已呈奉總司令部電令、將王南邦再行槍決、陳代師長奉令後、已令軍法處、預備執行手續、並定於(十四日)將該犯發交市公安局、押赴望樹墩刑場、執行槍決、

## 捕獲光福刦案嫌疑犯

縣屬光福鎭被匪洗刦一案、八日晚間十一時、縣公安局特派警察班班長陳搏九、率同隊士在光福之玉屛山•楊家亭捕獲嫌疑盜犯吳金發(二十七歲安徽合肥人)一名、又在東渚續獲吳小老子一名、於十一日下午解城研訊、

### 無錫

## 共黨迎提歸案

縣政府政治警察長吳正榮率警押同眼線及被害人浦阿二等、于本月九日在上海曹家渡附近周家橋地方、緝獲共黨干達夫、及其同黨周季芳•薛菊奎•楊阿根•唐雨仁等五名、當解上海特別市公安局禁押、返錫具報縣府、由清鄉委員會備文、仍派吳警長赴滬迎提、歸案訊辦、茲悉吳警長已於十二日下午、將王等五名、由滬乘車押解返錫、抵站時、由縣派警隊到站防衛、下車後遞解縣政府、夜間將由夏執法官嚴密審訊、以憑法辦、

## 薛篤弼趙不廉遊錫

衛生部長薛篤弼、內政次長趙不廉、偕同山西滄石鐵路局長兼第三集團軍總司令部顧問何亞農等、於十一日由寧蒞錫、考察實業、游覽名勝、抵站時、由邑紳楊翰西前往歡迎、下車後、即招待至廣勤路于脊樂公園進餐、下午三時、由楊君陪同乘汽艇開赴黿頭渚游覽、當夜駐宿梅園太湖飯店、十二日上午參觀各工廠、並順道遊覽第二泉、午間入城、在公園公宴、下午一時半、即趁下行快車赴蘇遊覽、

## 商埠局將恢復

無錫商埠局、自民國十一年成立以來、困於經費、形同虛設、前年春間、國軍蒞錫、政治革新、該局亦無形停頓、旋即奉令撤銷、茲悉繆民廳長爲發展梓鄉地方事業計、主張在距城較近地方、開闢商埠、建設新事業、遂有恢復商埠局之意、日前已令縣調查卷宗、以憑查核、據聞商埠地點、並不限定廣勤區、擬在西門外惠山鎭、及南門外周涇港、擇一開闢、俟縣府查卷呈復後、再行決定、

### 寧波

## 冬防聲中之盜案

㊀寧波市廣濟橋下忻法僧律師、十日接得匪函、勒索洋三百元、該律師已將函報警偵緝、㊁鄞西章遠區沙港口農民金阿配家、於八日夜被盜六人行刦、損失三十餘元、㊂孫王地方王生康雜貨店店主王順生、於前日被盜、刦去四十餘元、㊃潘家墻王金才被匪綁去、索價五千元、已於昨日贖出、計出票價一千七百元、㊄同道區上王地方王梗成、日前接到匪函、索洋二千元、約至江北岸某旅館接洽、現王已報警請緝、

## 東嶽宮偶像已搗毀

寧波市東嶽宮、都神殿西廟、前經黨政軍警法聯席會議議決、先行搗毀、當由市政府指派偵探隊、先將東嶽宮神像、悉行除去、所有該廟內有歷史或藝術價值之偶像、移入該廟後進東岱禪院、並將東嶽宮撥作偵探隊辦公處所、都神殿偶像、擬由市政府會同黨軍警各機關派人毀除淫神、將該殿撥給市立第十八小學爲校址、

## 利泰輪又遭盜刦

當此冬防聲中、溫台洋面、海盜甚爲猖獗、鎭海水警局迭飭各水巡隊嚴防、前日姚北輪在定海洋面被刦後、各輪公司正在籌商救濟辦法、茲悉利泰輪船又遭盜刦、杭公安局偵緝隊科長鄭廉之妹夫施化常、竟被海盜架去、現王水警局長已飭巡艦緝救、

### 常州

## 呂墅橋全鎭被刦

十日下午五時三十分、安東鄉呂墅橋鎭突來盜匪三十餘人、(據目擊者謂大都係江北口音)把守該鎭出入要道、鳴槍示威後、即擇富有之家、肆意搜刦、至六時三十分始呼嘯向北而去、計被刦者有協泰祥•恒盛興•張和盛•益順隆•李信成•徐昌元•及李仲英酒店等七家、約共損失一千餘元、其中以恒盛興之損失爲最大、又張和興係該鎭郵政代辦處、郵政文件盡被散失、該郵代辦局長張春光、已報縣請勘矣、

## 檢舉案由省處置

江陰武進兩縣交界之石莊•丁塘•滸市•史市等處、屢次發生械鬭搶案、前月三十日江陰石莊保衛團長黃南潮、率領暴衆、在武進衛理鄉擄殺放火、蘇民廳長繆斌聞悉後、當即密令省警察隊一中隊、(約五百人)由黃復興委員統率、自鎭江開赴武進滋事地方、嚴行拿辦、現黃已將各市保衛團繳械、並將黃金兩鄉首扣押、於十日電省請示、旋接繆廳長電令、此案可由武進縣長朱紘江陰縣長申丙炎會同辦理、而黃委員之意、因此案關係重大、況兩縣案卷、情詞各執、非兩縣範圍所能辦結、故擬將此種情形、再行電呈繆廳長請示辦法云、

## 三匪攔刦捕獲一名

循理鄉潘墅鎭有黃盤生、向開設銀匠店、於十一日下午四時來城採至銀樓兌換首飾、行至孫府弄、突有北民三人、强搶銀飾、黃隨即拒敵、並高呼求救、該處左近崗警聞警前往、當場捕獲一人、其餘兩人、乘機逸去、所捕獲一人、解至第一公安局後、訊得係名吳幹全、李分局長因關沿路截刦、已解縣法辦、

## 民政廳長來常

民政廳長繆斌、於十二日上午來常、下車後、即至縣政府、適朱縣長赴奔牛列席河工會議、至下午回府會見、當時縣指委會常務委員王建今張淵揚、婦女協會常務委員居範等、均聞訊到縣晉謁、繆廳長並約在邑查辦史墅等鎭慘刦案之廳委員黃復興、齊集縣政府會議查辦經過、聞繆廳長尙須考察本邑司法行政警務等現狀、

### 平湖

## 警察行竊移歸司法辦理

平湖西城內久成米行棧房屢次失竊衣米、將賊擒獲、知係棧鄰第三分所警察陳希源、當即押送警所發落等情、曾誌本報、茲悉此案自警所長陳中由滬回平後、立即飭傳久成米行主人王秋泉到案研訊、實究虛實、該行奉傳後、因本案已由經理繆如章向縣政府正式起訴、願歸司法解決、並不遵傳到案、是以本案虛實、須俟庭訊後方能斷定、

## 疏浚塘河已工竣

平湖午浦塘河、經水利議事會議決疏浚、自東湖口至蘇家漾第二段工程、現已完竣、一俟水利局驗收委員到平勘驗後、即須開壩通行、

### 杭州

## 呈復封禁盛氏地產經過

江蘇省政府咨浙省政府、請將上海盛氏愚齋義莊財產清冊內、杭州地產、計錢塘門外西泠橋吉慶山孝女路各地、共值規元十二萬兩、此項分屬公有之地產先行出示封禁、不准收租及其他移動行爲、至該莊將公有財產實行交收爲止、以資警告、而保公產、浙省府即令市府遵照辦理具報、市府昨呈復云、查此案前奉江蘇省政府、逕函屬府、當經令飭公安工務兩局、會同查明辦理具復去後、旋據該局等復稱、遵即派員查明盛姓空地、除錢塘門外長生路口盛姓空地、前奉省令收歸湖濱公園、正在通知拆讓應另案辦理外、其西泠橋吉慶山孝女路各地、業經局長等會銜出示封禁、並傳知各租戶、暫行停付租金在案、惟前項租金、將來如何徵收、據調查所及、尙有昭慶寺旁實石山下、碧和山等處盛姓公有地產、是否已在封禁之列、理合連同清冊、備文呈報等情、並呈送清冊前來、屬府以案究應如何辦理、未便處分、已於去年十二月十五日、檢同清冊、函請江蘇省政府決定見復在案、迄今尙未奉復、奉令前因、理合將辦理情形、具文呈復、仰祈鑒核函轉、

### 揚州

## 崗警追匪被鎗殺

距揚十餘里儀徵縣境之徐家集、五日午後潛來夥匪、希圖洗刦、一匪喬裝賣花小販、於下午四時許、在該鎭公安局左近、徘徊張望、崗警錢寶義以其形迹可疑、喝住盤問、詎該匪即飛步圖逃、錢從後追趕、該匪又於提籃內掣出手槍射擊、錢中彈仆地、旋即斃命、迨該局長督隊聞耗馳至、匪已遠颺、比經呈報儀徵縣長、於八日蒞驗、隨經令調公安隊一排、駐鎭協防、

### 嘉興

## 建築新市場之進行

南營大操場、開闢新市場、其工程預定在拆城築路以後、現拆城已將竣工、築路亦已着手、故新市場亦準備動工、大操場已改舖煤屑路、劃分車行路•人行道、兩旁均須建築市屋、預定於四個月內建築完成、拆城會主席褚初學已由寧旋禾、主持一切、

## 誤殺難民案判決

南門外梓橦閣警察所警察、於上月內緝捕竊案、在南堰附近、開槍誤殺湘籍難民一案、現已由法庭判決、將警察開槍誤殺人命、判處有期徒刑一年六個月、以示儆戒、

## 商輪撞翻鄉船

自南匯駛來之清平小輪、於十二日上午行至油車港附近、因駕駛不愼、撞翻鄉農船一艘、船身受傷甚重、幸舟人無恙、現正在交涉中、

### 常熟

## 米船被扣即發還

前日有客商朱不祥者、來常購米三石五斗、旋即運回、詎舟抵福山口地方、爲公安分局查獲、以無護照、致被扣留、並將米扣留、嗣本邑米業公會聞悉、以此次被扣之米、不過三石五斗、且確係食米、並不妨礙米糧出洋充公條例、特推代表至縣公安局請求發還、並釋放米某、當由該局允令分局長照數發還、各代表認爲滿意、遂興辭而出、

### 清江

## 岳部已到一營

新編陸軍第二師岳維峻部、由阜陽來清訓練、前站部隊、六日已抵清江者、爲該師工兵營全部、由營長陳龍光率帶前來、分駐石碼頭愛德女校等處、聞其後隊亦將續到、淮陰教育局長馮贊元、及各校校長、先後與該師政訓處主任趙斌生接洽、請勿在學校駐軍、已蒙容納矣、又十師楊勝治副師長昨電駐紮泗陽劉匪之二十九旅五十七團第三營長劉鶴鳴、囑於岳部到泗時、即行開回清江、泗防由岳部接任、

## 縣府改設四科

淮陰縣政府、現就原有之民治、農工商、總務三科、改組爲一、二、三、四四科、第一科以胡宗韶爲科長、掌公安、自治、戶籍、教育等事、第二科以秦家麟爲科長、掌營農工商建設等事、第三科以孔昭潭爲科長、掌漕稅收、決算、預算等事、第四科掌收發、銓敘、庶務等事、科長以袁天眞任之、又該縣承審員錢人駿、奉令他調、由高等法院、委施集慶接充、

## 清鎭航輪復班

清江至鎭江交通、向恃運河小輪、乃以水淺輪停、不通班者已月餘矣、日來水勢漸漲、泰昌小輪已由鎭江直抵清江、和招商各輪、亦陸續開來、六日起按日輪流開班、天泰公司、爲便利商旅計、擬備淺水小輪兩艘、於水淺時單獨營業、從此商民可不感困苦矣、

### 嘉善

## 北蕩灘盜刦商船

十一日下午四時廣川北蕩灘地方、有周莊李小毛貨船、被湖匪洗刦、損失貨洋二百餘元、并擄去小孩一口、向東北而逸、業由事主開具失單、向吳江縣府呈請追緝、

### 蚌埠

## 疏濬船塘之進行

本埠河下有船塘二、舊船塘掘於民國元年、新船塘在八年時掘成、近來俱漸淤塞、現值嚴冬、乾涸尤甚、來往貨船抵此、多不能駛進塘內、停泊運輸、咸覺不便、去歲公安局曾擬疏濬、因無的款、迄未實行、現經此間商民協會運輸公會、籌集鉅款、函請皖北挖泥機器船船主、於口門內外、從事疏濬、以利通行、聞該機船主任、已據情轉呈、候省政府核准、即可實行、

### 蕪湖

## 師部嚴禁造謠

蕪湖軍警當局、前因盜案迭出、曾開會議決戒備方法、現每晚七時、長街各巷口、即有商團團丁、武裝站崗、各商號收市、較前亦早、十一師司令部、以市面謠言孔多、人心惶惶、十日已出布告嚴禁、倘再有故意造謠、影響治安者、拿獲即予槍斃、

## 范熙績來蕪

第四十六師長范熙績、爲赴和縣點驗前二十七軍第一師改編之部隊、十日由安慶乘江華輪來蕪、

## 連續查獲煙土

市公安局最近對於煙禁、極爲嚴厲、每日派督察稽查等、在外查獲煙館、日必數起、煙土亦抄獲甚多、除曾在十九道門當衆焚燬一百餘斤外、九日晚又在南門外甘蔗巷童姓、查獲煙土一百六十六斤、十日又在桑樹園戴姓抄出七十餘兩、

## 鎗決刦輪盜犯

前搶刦新陞和小輪盜匪冉占魁秦福標二名、十一師司令部十日將該兩匪綁赴十三道門後、執行槍決、並宣布其罪狀、

### 湖州

## 法院審訊指委糾紛案

吳興黨指委內部傾軋、而發生指摘鈕季剛一事、早誌本報、茲悉鈕以本城新湖聲報公然侮辱、控訴法院、十日由院傳訊、被告編輯吳善良、暨關係人丁進之陳姓女均到、當經訊明報載各節、均有事實根據、故法官除令陳女交保外、餘命退候傳證覆訊、

## 互控違禁案判決

前紀吳興工程師李蘭亭、與周吉生因嫌互告違禁私吸販土一案、十日由法院公開判決、李罰洋二百五十元、周處拘役二十天完案、

### 海門

## 臘莊土布訂期開莊

本邑各土布石莊、近以臘莊已屆、特從事籌備、訂十三日開莊、聞大市每斤僅叫七角二二六、

## 新委行政局長就職

海門縣政府、近以西二鄉行政局長胡永年辭職、特委張蔚章繼任、東五區行政局長陳希曾病故出缺、委季修齡繼任、東二區行政局長黃旦聲辭職、委沙道心暫代、現均相繼就職、又縣治市行政局［illegible］、因病呈請辭職、聞縣府有慰留之意、

# 報界大騙案 一朝發覺 黑幕重重

（萬葉）

## 巴黎佛郎鈔報停版

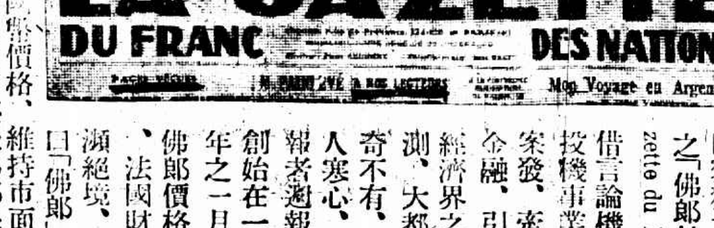


巴黎猶太人主辦之「佛郎鈔報(Gazette du Franc)」、謂借言論機關、作投機事業、一朝案發、牽動全國金融、引起全球經濟界之種種揣測、大都會之無奇不有、誠足令人寒心、佛郎鈔報者邈報也、其創始在一九二五年之一月、其時佛郎價格正暴落、法國財政、幾瀕絕境、此報號曰「佛郎」、原以挽回佛郎價格、維持市面、救濟金融爲本旨、其後佛郎漸具起色、此報適逢其盛、銷路與地位、莫不與時俱進、中惟一九二五年九月、外間曾有一度之謠傳、謂此報暗受某處金融機關之津貼、而主此報之猶太人、即起聲明、謂本報既不另營他業、更不爲任何機關作鼓吹、一時流言頓息、社會信仰之心愈切、加以財政名家政府當局之宏論、次第揭載報端、材料日佳、體裁盡善、此報在輿論界雖爲後起、而其突飛猛進之精神、已可在金融界操持較大之潛勢力、此其三數年來表面情形之大略也、其裏面之機緘、外間知之者絕少、傳聞佛郎鈔報自發布「超然獨立」之宣言後、一般讀者、不復疑其另作若何勾當、此猶太人、即乘大衆之不疑不備、巧立名目、暗設公司、若證券發行emission與推銷introduction之歐洲財務聯合公司等等、先後出現者凡六家、巴黎市人山人海、多此六處新公司、毫不足奇、各公司與佛郎鈔報、表面上漠不相關、當然無人注意、猶太人之設公司、其志本不在公司本身之事業發展、不過借不同之名號爲幌子、以便計出多端、分向市面吸收現款、一則公司有發行股票之特權、此猶太人、即可不藉股本爲準備而濫發股票、經過報紙之鼓吹、股票漲價、不值一錢之紙片、一轉瞬而變爲現款矣、再則公司有散放債票obligation之特權、此猶太人除照上法、間接吸收現款外、更可直捷痛快而騙取之、最可驚者、此報雖聲明不營他業、而竟敢在其報館之樓下、附設「佛郎鈔報銀行」、其誘惑民衆之方法有兩途、第一途乃在佛郎鈔報每期後幅、附印「股票行市質疑券」、謂讀者若欲知所藏證券、是否能獲利者、可將此券剪下、就空白中一一塡註、逕寄報館、則可得其指導云、質疑券自左而右分四格、第一格應塡股票名稱、第二格塡買進時之價、第三格塡股票數量之多寡、第四格誌所欲問之事、四格之下附列兩長行、略云、「我有現款若干、請舉貴館所知有利可圖諸證券、明以告我、」再下三行、則爲質疑者之姓名、以及詳細地址、質

疑者倘須於右方下角簽名作證也、綜觀券面應塡各節、當以四格下兩長行之設計爲最狠毒、質疑者若將所貯現款告人、則不啻自露藏金、引盜入室、豈有不全數斷送者、吾知此券塡送後、不逾數日、必有捐客登門、貯款者縱極精明、其能倖免捐客之包圍與迷亂乎、此報每期約有十六割面、(pages)中分國內國際財政三大部、國內之部占六割面、第一面列社論及精警之名人著述、兼列影片諸畫等等、第二面爲政治欄、第三面爲家政欄、第四面爲地方欄、第五面爲文學藝術欄、第六面爲稅務欄、中間插入國際鈔報凡四割面、再後則爲財務欄之六割面、此六割面中行市表及金融報告、居其大半、而財務欄開始之一面、又大字特書、標列「此報介紹各股票最短期內升降之測驗表 Extrait et verification de nos derniers pronostics」」、著篇無多、彌足引人入彀、其第二途之謀惑、乃於佛郎鈔報之外、另設一「報聯Interpress廣告公司」、隨時製造金融消息、遍登各大報、顚倒黑白、淆亂是非、使讀者心目中、只知此猶太人所設各公司空頭股票行市之佳、或則投機心動購之惟恐不多、或則一意信託此報、甘以極可靠之有價證券作抵押、任令該報附設之銀行、代營買賣股票之投機事業、直至有用之資財、盡數變爲不值一錢之廢紙時、而銀行報告之盈利如故、身陷陷阱、猶在睡夢中也、大騙案發覺之時、重要人犯、悉數逮捕入獄、計市面現金之被吸收者、多至五萬萬佛郎、(約合華幣五千萬元左右)警吏搜查佛郎鈔報館、僅得二萬二千佛郎、收入諸項、均不歸帳、存心舞弊之嫌、無可諉卸、又當報聯廣告公司被檢查時、忽發見長期廣告之合同三份、中除一份乃與外省某報訂立外、其餘兩份、均係巴黎本城銷路極廣之日刊「一曰每日 Le Quotidien 所登長期廣告、占去半個割面、(即一全張中八分之一)每月廣告費二十五萬佛郎、(約合華幣二萬五千元、)一曰流言報La Rumeur、此報總理、最喜播寫社會黑幕、尤善許人陰私、而獨於此驚天動地之大騙案、不加一字之識評、早已動人疑議、其爲偏快、固不待案發覺而後知也、據老於報界者言、西方登廣告之方術至多、廣告即可間接買收輿論、故欲得［illegible］輿論、反當於廣告不發達之各報求之、報聯公司所送登之廣告尤奇特、觀其形式、並無疎散之圖件或商標、乃極細密之金融消息、讀者不明底蘊、因萬不料其爲廣告云、予謂流言報、本不屬於高尚之流品、稍有識力者、未必遽受其欺、今所深惜而又深恨者、乃爲六萬平民共同宣誓設立之「每日」、竟爲報聯公司區區之廣告費所斷送、「每日報之總理、」一方在報端特闢一欄、大登不確實之消息、一方利用報館名義發傳單、普勸市民、多購此猶太人所設各公司之股票」、一般「小本經紀」「中產階級」「中人」見「每日」報端標語、聲明「此報創自六萬以上之法國男女、用以擁護並以成全共和政治之建設 Cree par plus de 60000 français et françaises pour défendre et perfectionner les institution républicaines」」自更深信不疑、挈其一生血汗之資、託命於此猶太人之手下、且法國人性喜節儉、與中國人相同、此輩假報紙以多行不義、乘虛蹈隙、未嘗不熟察國民心理於先、禍生肘腋之間、

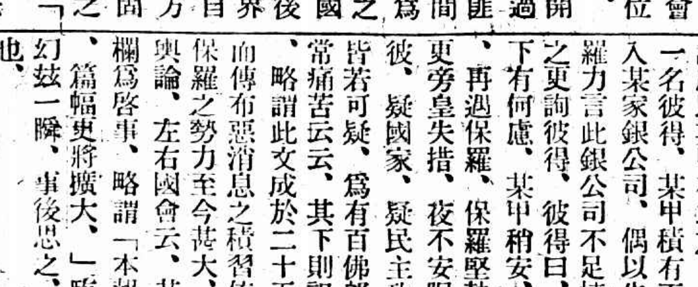


實令人無從防備、年來西方諸國各種事業、若醫師、若律師、均有公會監督其旁、故流品不至十分［illegible］大之變故、獨與醫師律師兩佔社會上優越地位之銀行家、反可隨意開業而無人過問、設有匪人混跡其間、誠最足爲國計民生之患、故法國人從今而後、在銀行界、亦將有自相限制之方法矣、斯固亡羊補牢之一端也、「佛郎鈔報」之最後一期、可爲法國報界舞弊與大獄之永久紀念、

其時黑幕猶未揭穿、而外間流言甚熾、此報頗能巧辯、篇首最左一欄之論文、題曰「活躍之篇」、乃摘錄大小說家 Jules Renard 內韵氏所著說部之一節爲論據、略謂農民某甲有二友、一名保羅、一名彼得、某甲積有百佛郎、存入某家銀公司、偶以告保羅、保羅力言此銀公司不足恃、某甲疑之更詢彼得、彼得曰、國家監督下有何慮、某甲稍安、睡過一宿、再過保羅、保羅堅執前說、乃更旁皇失措、夜不安眠、疑此疑彼、疑國家、疑民主政治、人人皆若可疑、爲有百佛郎、遂覺異常痛苦云云、其下則記者之按語、略謂此文成於二十五年以前、而傳布惡消息之積習依然存在、保羅之勢力至今甚大、仍可左右輿論、左右國會云、其正中之一欄爲啓事、略謂「本報銷數日增、篇幅更將擴大、」臨去秋波、幻玆一瞬、事後思之、妙不可言也、

卍 卍 卍 卍

新光 The Eastern Times 時報
Pictorial Page
十八年一月十三日

楊宇霆等槍斃案　張學良有通告

乾隆慈禧盜墳贓物大批珍貴在遼化查獲

桑園街拘捕嚇詐匪　當場鎗殺匪魁

南京路郵局地位　爲大中華百貨公司買進

時化小學奪得市一體育場籃球錦標

●本日畫報之一面係用天青桃紅兩色套成●

巴黎西納河上近日設置浮標使人民隨意將救命圈向之拋投以練習救生

In Paris rescue practices are carried out along the Seine. Lifebelts are thrown out to floating targets in the river, and the practices cause many spectators to assemble.

昨日蘇州河潮水退後船隻停頓情形　張有德

Not navigable without tide—Many vessels were at complete stand still in the Soo how Creek yesterday when the tide ebbed.

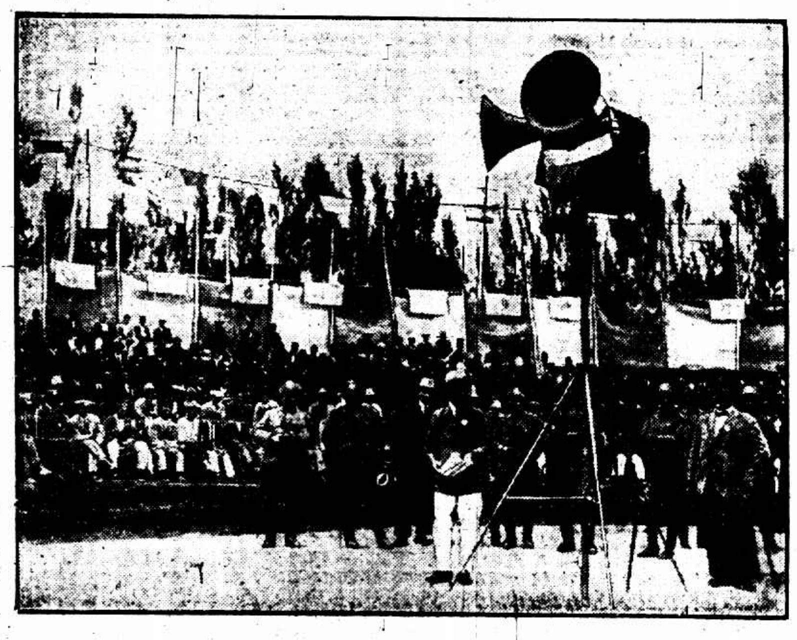

阿富汗王阿麥納拉數月前作歐洲之遊心羨近世物質文明立志改革購歸新發明之物甚多圖爲該國獨立紀念日用揚聲器傳布演說情形然其國民極頑固不願改革紛擾正未巳也

King Amanullah has brought from Europe to his Empire in the East, a number of new inventions. The picture is taken on Afghanistan's Day of Independance, which was celebrated by festal speeches transmitted through the loud-speaker. As is well-known Amanullah's subjects do not share the King's passion for reform.

丹徒縣立師範學校學生生活實況之一　建築馬路

Constructive students—Picture shows that students of the District Normal School of Tangton, Kiangsu are busily engaged in constructing fine highways

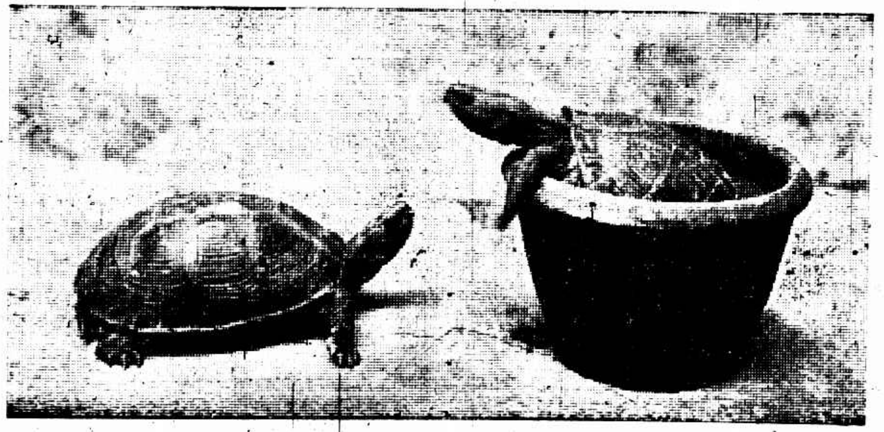

南國社社員艾霞女士　張有德

Miss Ngai Yah member of the Nan Kuo Dramatical Society

南國社演員之一部　今晨赴首都表演話劇　張有德

A Part of the players of the Nan Kuo Dramatical Society of Shanghai—They are leaving for Nanking to-day for staging some fine modern plays in the Capital.

上海市立學校籃球錦標賽　a 比賽時情形　張有德　b 尚文學校與時化學校兩隊合影　張有德

The final tussle of the inter-scholastic Basket ball Championship of Shanghai. a The closely contested game between two strong school teams. b Basketball teams of the Shan Wen School and Sze Hwa School.

## ◉紐約大道上女匪橫行

鋼鐵大王女公主被劫 花容女匪去向杳然

東方社紐約電云、紐約市上近來女匪橫行、出沒無常、令人咋舌、一二三日前、理治門附近又發生美人路劫一案、鋼鐵大王女公主、駕駛汽車、游行市中、是日晨、下車購物、時由車之後出現一美人、身穿黃色毛大衣、頭戴黑帽、速將手表戒指及所帶銀兩付與、女公主大驚失色、頓倒於車側、不省人事、女匪見勢不佳、即上女公主汽車、風馳電掣而去、後有人發見女公主失神而臥、即送其家人帶去、鋼鐵大王聞之、大驚、即調派汽車奔往、帶入醫院治療、紐約城中著名醫生、齊集診視、一時全城爲之震動、此因鋼鐵大王之威力使然也、據醫生診察、公主神經衰弱、身體素不健康、受一次大驚、遂陷於失神昏睡狀態、乃使之服用德國返老還童「生殖靈」補品、不過一星期、恢復健康狀態、公主頗願續服用、以增進其健康及腦力云、

## ◉地球人之火星人化實現

變力器之大發明 科學界之新曙光

紐約電云、巴西發明家吉門熱氏、於近日發表發明不費精力而能快步之機器、此機器名火星人化變力器、重量三磅、裝置之如小表、置諸背中、則兩腳運動敏活、步行能力極高、任何人遂行動不覺疲勞、雖登高山、如履平地、如此機器放大至重量十五磅用之、則人類將如飛鳥、汎速自由赴其所好之地、據發明者語人、此器之原理、在於增加神經組織之精力、今日科學之倡明、實無其涯涘、古人所不可思議、逐漸變成事實、此器已發明矣、人類必將羽化而無愧於天上仙子矣、而再服用近代醫藥上最偉大發明之德國返老還童「生殖靈」補品、以延年益壽、則人類之仙化、地上之天堂化、實非夢想也云、

## ◉十二歲天才神童出世

神保羅州之一小學生 記憶力爲世界第一

美國聯合社電云、神保羅州立小學校、有一學生、現年十三歲、該生名威爾士、係神保羅州之一富豪之次子、其記憶力之強、實爲世界冠、彼能記憶自從三歲起以至十三時中一切瑣故、一一表見、則纖悉憶之、彼於四歲時、能由汽車音響分別汽車主人以相識、神保羅州內、一切汽車、腳踏車公司之遺失汽車及腳踏車者多不就警察所、而必先就此童處詢其往處之、該童即在大街上一一點檢來往之事、見必知之、該童現爲該州警察所顧問、其名驚動一時、據其家人言、其母常服德國返老還童「生殖靈」補品而生該童、其第三子亦聰穎異常、一州內稱神童之、競購「生殖靈」服之、

美國十三歲神童威衛斯君

## ◉人類界之一大革命

全世界衛生大博覽會 各國醫學家之報告

倫敦電云、近者全世界衛生大博覽會、在倫敦開第一次大會、歐美各國最名之醫學家及藥學家、齊集一堂、全世界醫藥上新發明藥品、一一陳列於堂內、最近發明品中、各國醫藥家咸以德國返老還童「生殖靈」補品爲最偉大之新發明品、德法醫藥家之報告云、今日醫學上長足進步、必致人類界有一大革命、以根本改造今日人類之肉體及精神、德國史坦那博士發明返老還童「生殖靈」補品、確已證實大革命之可能、病痛所崇之各種病魔及自然所定人類壽命皆可由「生殖靈」退治之、以至於長生不老之境云、

德國政府實驗特許之返老還童生殖靈新藥乃史坦那博士發明之二十世紀醫學上最高傑藏也、如老人服之白髮還黑、精神倍增、腦膂清壯、元氣復活、全體心身完全還少、回復青春時代之生殖力、老弱頹面還少、血氣旺盛、手腳步健、男子服之、身體強壯、女子服之、經水調和、有孕者服之、生子聰明、服此藥不論男女、一月以後、即見奇效、用時須分別男女、男子服「男用生殖靈」、女子服「女用生殖靈」、特別注意、幸勿自誤、索閱生殖靈實驗報告書、及服片、函索即寄、

德國政府實驗 男用女用 生殖靈 每盒服七天洋七元 每打四盒二十八元

各埠大藥房醫院均有出售

德國政府認許 生殖靈販賣代理 美商三德洋行經理 電話一七零三一號

南京花牌樓太平街 杭州湖濱路 紹興西郭門 嘉興東門 寧波江北岸 長沙南門外 福州南台 廣州永漢路 漢口英租界 廈門鎮南關 汕頭永平路 南昌中山路 天津法租界 北平前門外 青島中山路 大連浪速町 哈爾濱道外 新加坡大馬路 等處 德洋行

---

上海紀載

## 濟南通車交涉中

### 日方竟有無理條件

孫科說

### 總理夫人在瑞士

楊宇霆等均非善類

鐵道部長孫科、昨日抵滬、日日社記者往訪、（問）關於濟南通車之交涉進行至何程度、（答）濟南通車、近方在交涉中、日方所提出之條件甚多、此種條件、皆屬與國體大有妨礙者、（問）條件中以何者爲最重要、（答）如不准通客車及取消反日運動等、其他重要者尚多、（問）鐵道部近取何種交涉之步驟、（答）現由外交鐵道兩部並進、外交部則交涉撤兵問題、鐵道部則交涉扣車及修理橋路、（問）黃河鐵橋已動工修理否、（答）尚未動工、但已頂起矣、（問）聞總理夫人將於安葬時歸國、有此事否、（答）此爲中央之意思、（問）總理夫人亦有回國之意否、（答）尚未決定、但頗望能早歸耳、（問）總理夫人現在何國、（答）近往瑞士矣、（問）然則返國尚無確期乎、（答）然、日來並無返國消息也、（問）奉天楊宇霆常蔭槐等業已槍決、中央事前有所聞否、（答）中央事前并無所聞、余亦今日始知、但據楊常爲人而論、兩人均非善類、楊在奉爲舊派之親日派、素爲日人利用、近且反對國府、常則於東三省交通委員會成立時、任委員長、對扣車與至今未放還之事、均楊常主之、則其致死之由、雖不可知之、而其爲人、已足可見一斑、

## 謝保璋辭去海岸巡防處長

遺缺另委吳振南充任

海軍測量局長謝保璋、曾向國府辭全國海岸巡防處長兼職、昨已接奉國府訓令批准、由吳振南升任、

## 上海稅務司將發表

梅維亮無升任希望

日日社云、梅樂和升任總稅務司後、上海稅務司一職、究以何人充任、尙無消息、財政部本擬以副稅務司梅維亮升任、惟據昨日海關方面確實消息、當局以梅維亮任職上海副稅務司業已多年、於職務上已極純熟、故無須再事升任、擬另任熟悉海關情形之西人充任、日日社記者、復至關務署方面探詢、據署中高級職員云、上海稅務司一職、本在關務署管轄之內、故關務署長與政府當局一度商酌後、即可發表、至於人選問題、雖在不可知之數、但十九不屬梅維亮、其內處則非外界所可明瞭、

## 漁業局與漁會至今未有解決

漁商永平公所等以財長宋子文有恢復漁業局改組漁會之舉、特電國府主席行政院譚馮兩院長、請將該局裁撤、並維持漁會現狀、

## 機關職員要明黨義

國府通飭 預備考試

中央黨部近以各機關在職人員、隸於黨籍者固居多數、而未曾入黨者亦屬不少、現已由國府通飭各主管部轉行所屬各機關長官職員、凡未入黨籍者迅予購買黨義書籍作精細之研究、一俟純熟、幷須分別考試、

## 現在出洋爲難

法總領事拒絕簽字

我國商人出洋經商、向由商會轉請交涉公署給發護照後請由各該國駐滬領事簽字後、方可放洋、近年華人赴法比德葡等國經商者頗衆、但須乘法郵船及道經法國再往其他各國、故必須法領簽字、前因法當道取締華工出洋起見、對於經商之人須具殷實安保、並經捕房調查屬實始允簽字、最近法總領事鑒於赴法及道經法國經商者更衆、於是對於此項護照無論有無殷實妥保概不簽字、除非該商人名譽卓著或由法當局相識之華人負責證明、否則概行拒絕、昨聞被拒絕之護照約有二十餘張、各該請照人擬請交涉當道向法領交涉、

## 土案在逃人犯明令通緝

江安輪機長羅司重大嫌疑

市政府昨日鈔奉國府令飭各局文云、案准內政部公函開、上年十一月二十七日奉行政院密令內開、爲令飭事、案奉國民政府訓令開、現據中央政治會議函開、本會議第一百六十六次會議、准司法院院長王寵惠報告江安輪販土一案偵查情形、請飭緝拿在逃犯李六子李大生徐阿大王道裕四名、並江安輪機長羅司有重大嫌疑、應由外交部照會英國領事、相應錄案抄送司法院長報告書、即請查照辦理等因、自應照辦、除錄案令外交部轉飭外、合行令仰該院將本案逃犯李六子李大生徐阿大王道裕四名飭屬通緝、務獲解究、切切此令等因、奉此、除分令外、合行令仰該部轉行各省市政府將本案逃犯李六子李大生徐阿大王道裕四名一體通緝、

## 火車票較前易買

路局各大站票房終日開

滬寧滬杭甬鐵路管理局爲謀二路旅客便利起見、自即日起凡上海北站南站蘇州無錫常州鎭江南京松江嘉興杭州閘口等各大站之售票處、終日開窗發售車票、以免臨時擁擠、已由車務處通告週知

## 調查抵貨之日員到

日政府特派商務官首藤、已於前日抵滬、昨日上午訪問各實業團體、調查旅滬日商最近營業狀況及受抵貨之損失、下午出席旅滬日僑各團體聯席會議、參與審查對華時局研究報告書、今日起程赴長江各地、至漢口後、轉道至北平調查、

## 小上海

### 雪…預告

本埠最近數日、天氣非常和暖、昨日尤甚、中午華氏寒暑表熱度升至六十度以上、人多夾衣、無異春天氣象、晚間有霧、路上頗潮濕、

□氣象

徐家匯天文台報告、昨日天晴而暖、各地有霧、風勢不定、氣壓較通常爲低而不定、溫度最高六十七度、最低三十九度、預測今日天氣、天氣不一、長江一帶內有低壓經過向東東北方進發降雨或有霧、台灣以南有東北風、本地有旋風、

□電影

▲水火因緣 靜安寺大光明影戲院、自今日起、續映奏球名片「水火因緣」、情節曲折、布景偉大、惟祇映四天、

▲二集紅蝴蝶 友聯影片公司文逸民導演徐琴芳主演之「二集紅蝴蝶」、情節緊張、佈景偉大、准於二十三號起、在中央大戲院公映、

▲雷影徵文 電影月報第七期開始徵文、定於十五日截止、現滿期將屆、應徵來稿者頗多、誠恐尙有未知之人、爲特聲明、如有願意應徵者、幸望從速、詳情請閱電影月報第七八期、

▲火窟鋼刀 大中華百合公司最新出品「火窟鋼刀」自九日起在中央開映以來、連日售座甚佳、而加映之「海外奇緣」一二大本、尤受觀衆之歡迎、自今日起、該二片改在新中央開映、

□游藝

▲梅花歌舞 西門路西湖坊四十九號梁花少女歌舞團、現已改爲梅花少女歌舞團、主事者仍係魏縈波、

文後魏芸潛等、發起因閩國恥復旦影片公司之請、於該院本領全體演員赴廈門小呂宋等處表演、

▲工商徵求 海防路工商儲蓄會昨開乙種儲蓄分簽餘會之期、下午七時在該會大禮堂舉行抽籤、到有會員及來賓九百餘人、首由殷芝齡主席報告開會宗旨、次由各職長相繼演說、末以振熙女中大華公學等之歌舞、與育才總濟君之火棍、中國技擊會之武術、該會會員之變戲法等、以娛來賓、

□出版

▲理髮專刊 西門路上海女子理髮專校附設之理髮商店、爲優待男女顧客起見、特於陰歷十二月初一日起、至二十日止、每日上午理髮、不取分文、下午理髮、祇收取大洋一角、並各贈送價值三角之實驗理髮閱覽券一紙、該書內容豐富、可持券向校換取書本一冊、外埠有欲購定是書者、除郵費外、三月十五日出版、屆時

▲天馬雜誌 天馬藝術雜誌三卷六號、第一次畢行錢影專號大藝典、出題「冬」字、由名家四人主選、先後收到稿件達一百六十兩件之多、悉由主選人共同評選、不久名次當可定奪、該刊物於讀者與趣之熱烈、今後擬每月舉行、第二次徵題已定「水園」含意深遠、預料投稿者、將必甚多、

□商場

▲冬季領帶 南京路勢合路培德領帶公司、今因時交冬令、特製多數領帶有數十種、質地有胡桃綢明星緞等、欵式優美、色采華麗、最合冬季之用、並爲優待老主顧起見、概照廉價出售、上等法蘭絨領彩每條僅售兩元、仍加贈最佳軟領一條、

▲南京路福利公司對過之華德門市部現已遷至南首新屋、不日發售

□行蹤

李石曾・孫科・張靜江・蔡元培・王伯群・宋子文等、昨日到滬、

## 十七年分漕糧

限陰歷年底一律完清

土地局布告、案照征收漕糧、近年上海縣政府會於限期滿後再行展限、以致人民多懷觀望、限內輸將轉不踴躍、本局於本屆開徵冬漕時、即經出示布告、并函請各圖地保分別傳知、凡本特別市各區應完十七年分漕糧、限期兩個月截至本年二月九日、即陰歷十二月三十日爲止、應一律完清、不再展期、如逾限未完者、即照滯罰加徵、以重糧賦、除呈明市政府外、爲此民再行布告人民一律知照、

## 見義勇爲之商店

三十五家允提成賑災

各路商界總聯合會籌賑委員會、各委連日奔走、已得三十五家商店允予提成賑災、商總賑委會決於十四日登報請各界向之購買物品、期多提取賑金、多活災民、一方通告各該商店准於二月十四日起至二十日計共七天爲第一批三十五家提賑期間、並分發籌賑標幟以爲認識、玆錄見義勇爲之各商店如左、

五洲大藥房 亨得利鐘表行 亨達利鐘表行 太平洋鐘表行 時中鐘表行 元康衣莊 鼎陽觀食品公司 九福桂圓糖香號 久大呢布莊

太和大藥房 美華利鐘表行 興林發鐘表行 華盛頓鐘表行 三星鐘發行所 新利百貨公司 鼎豪棉織號 渭華利第二 公議衣莊

大昌綢緞衣莊 天天綢緞衣莊 天寶綢緞局 德泰衣莊 寶泰衣莊 中國寶華眼鏡公司 大中鐘表公司 精益眼鏡公司 大明眼鏡總公司

天賜綢緞衣莊 天福綢緞局 維大綢緞局 寶成衣莊 元裕衣莊 精泰祥鐘表公司 大東鐘表公司 亨得利鐘表總行

## 整理碼頭工會開始

登記由史許兩代表負責

上海碼頭總工會與碼頭業務工會到糾紛一案、爲時以久、前經中央召集雙方代表赴京會商整理辦法、後明令市民訓會限日照案施行、市民訓會於昨日上午十時、召集雙方代表、在市黨部開會討論、出席者市民訓會黎炎培・吳家澤・羅玉清・沈傳珍・碼頭總工會史登福、碼頭業務工會許寶夫、由黎炎培主席、報告㈠關於中央之命令、㈡簽定之條件六條、㈢召集會議之經過、討論事項、甲・接收二工會案、（議決）㈠遵照中央命令成立碼頭工會整理委員會、㈡遵照中央命令、碼頭總工會碼頭業務工會、及一切關於碼頭工人非正式工會、一律取消、㈢接收日期、定本月十五日上午接收總工會、下午接收業務工會、㈣兩工會物件、由該二工會負責代表暫時保管、乙・辦理登記案、（議決）㈠登記地點設在市民訓會、㈡辦公時間、上午九時至下午四時半、㈢登記由史登福許寶夫兩代表負責、㈣登記由市民訓會審查、㈤登記表由黎炎培負責擬就、㈥常會會期（議決）每星期三六日上午九時、

## 淞滬教養院維持會議

各團體推人組織整理委員會

閘北淞滬教養院因經費困難、大百餘院民幾陷絶境、由該會商界會長潘公展、於昨日下午三時、邀請滬上名流、在總商會大廳討論、首由王曉籟報告經理經過、及維持該院困難本人辭職理由、成與孝報告教養院之沿革、衣亞和等報告閘北商會之態度、繼由等相繼報告辦理之經過、與解決辦法、㈠由各團體代表推出整理委員組織整理委員會、㈡粥子暫緩解散問題、仍請負責維持、待整理後再議、㈢維持大百餘名院民辦法、由各團代表、多種、容當續錄、

## 公司商號註冊新辦法

工商部已有規則頒布

徐永祚會計師因全國註冊局業已裁撤、特於日前具呈工商部、請示公司商號註冊辦法、現已奉到批令、歸部管轄、已有新規則頒布、此項規則、即係徐會計師提出於工商法規討論委員會所通過者、故此後註冊行政可以闢一新紀元矣、玆將部批探錄如下、呈悉、查公司註冊及商業註冊各事宜、前由全國註冊局依據註冊條例分別辦理、現在該局另行改組爲商標局、專辦商標註冊事宜、所有公司註冊、以本部爲總註冊所、各省省政府或特別市市政府主管商事之廳局爲分註冊所、其商業註冊、改由各地方市縣政府經辦、轉呈本部核給執照、業經分別制定各項規則公布施行、並檢同各規則等件、分咨各省政府特別市市政府查照辦理在案、仰即知照、

## 公安督察長

胡銘藻暫兼

市公安局督察長張漸逵因病辭職、經由黃局長委令第一區區長胡銘藻暫行兼任、

## 寶山城隍廟

改爲大會堂

寶山將神像搬除後、該縣各市鄉亦已全部紛紛實行、玆悉該縣黨政機關、業經寶山縣黨政各機關議決、就大殿改爲民衆會堂、後將改爲通俗

## 樂華與葡萄牙

### 今日決雌雄

下午三時在膠州路

樂華足球隊、於今日下午三時在膠州路球場與葡萄牙交鋒、爲史高塔杯第二賽、如不分勝負、則延長三十分鐘、以決雌雄、

## 樂華勝諾福克

### 結果一對零

赫赫有名之樂華足球隊、昨與諾福克交鋒於中華棒球場、作西人足球會甲組錦標賽之一幕、前往觀戰者、四千餘人、諾福克可爲該會甲組中之殿軍、戰力單薄、無藉藉名、第一次樂華曾以十二對零大敗之、故勝利之可得、如囊中探物、致有輕敵之意、陣線亦大加更動、健將陳虞添・陳秉祥・龔均未加入、蓋藉精養神、待今日與葡萄牙大戰也、不料諾福克竟蓄意報復、欲雪前恥、昨竟乘機抗爭、樂華遂致幾頻於危、戰事將終、守衛猛將馮運佑、又因受傷出場、幸不久比賽即告終止、未受若何影響、結果樂華以一對零獲勝、其雙方陣線如下、

▲樂華

李寧 陳鎭和 符和萱

周賢言 馮運佑 梁官松 戴麟經 李惠堂

安原生 陳家球 徐煥明

▲諾福克

馬愛爾 馬 爾沃

荷德 克去帕 勃林

魯浪 溫 萊但尼爾 葛

歐 惠 爵斐 尤

麥

下午三時正、裁判員銀角聲裏、雙方健兒、開始接觸、樂華首取攻勢、向前進窺、爲敵所阻、繼而諾隊還擊、聲勢浩大、亦被馮李所迎拒、如是一來一往、不分軒輊、達三十分鐘之久、雙方愈戰愈疲、無精打采、斗場中、毫無可記之價值、正在沉寂聲中、忽而樂華異軍突起、陳・戴・李三將、環視敵門、陳家球側傳與戴、戴麟經向無人處挑蹴、力軟勢緩、斯時守門魯浪、心中恐慌、奔出相救、未能迎合、而球乃徐徐向門中滾去、內衛馬愛爾看見不妙、急跑前施救、奈因慢了一步、未及接得、樂華遂在毫未費力中、獲得一球、上半時即就此而終、休息後、繼續開戰、樂華隨便交鋒、毫無生氣、李惠堂亦精神疲乏、苟安懶跑、以是全隊精神萎頓、而諾隊雖極力應戰、但本領不過如此、及後諾隊一再努力、球勢頗見可驚、樂華頻於危者多次、馮運佑亦受傷出場、幸對方操之過急、射門多偏門外、樂華乃得平安渡過、九十分鐘終了、樂華以一對零獲勝、

## 籃球擲籃比賽

中西隊均可加入

西青年會、爲試驗各籃球隊投籃準度起見、將舉行投籃比賽、每隊五人、每人得作各項地位不同之投擲五十次、足分爲六十分、五人總分之最多者及個人得分最多者皆獎銀盾、此項比賽、擬定於二月九日下午五時開始、每隊規定五人、另加預備員一人、報名費每隊一元、每團體得隨意加入數隊、無論中西籃球隊、一概歡迎、報名自即日起至一月底爲止、可向西青年會體育指導員託平接洽、

## 中華足球會

### 昨賽結果

中華足球會、昨日僅有一組交鋒、與賽者爲三一對南統、結果三一以八對零獲勝、

## 中華足球會

### 今日秩序

| 隊名及組別 | 時間及場地 | 裁判員 |
|---|---|---|
| 儉南與昌盛（球） | 九點卅分藤球場 | 何春暉 |
| 震旦與徐匯（中） | 一點一刻藤球場 | 唐仲元 |
| 優游與儉南（中） | 下午三點藤球場 | 黃文彪 |
| 白雪與饑雄（會） | 九點卅分足球場 | 張鵬翔 |
| 強華與粵商（華） | 下午三點足球場 | 邵 |
| 東方與曁南（球） | 九點卅分田徑場 | 陸翔千 |
| 知行與郵務（華） | 一點一刻田徑場 | 沈志與 |
| 震旦與滬東（會） | 下午三點田徑場 | 舒鴻 |

▲原定青年與羣進、改本月二十七日舉行、時間及場地未定、

## 市一籃球錦標

### 時化得

九戰八勝

昨日下午三時、爲時化與尙文決賽之期、旁觀者五六百人、並有兩校男女啦啦隊數百人、搖旗吶喊、以壯聲勢、兩隊球藝、本屬相等、惟時化球員、因身體高大、有耐戰力、故得獲勝、下午三時、裁判員張建業、銀笛一聲、劇戰開始、你爭吾奪、各盡攻守之能事、惟因雙方後衛防守嚴密、皆久無所獲、三分鐘後、尙文中鋒蔣連生得球、西馬單鎗長驅直入、一舉手間、應聲中的、首開紀錄、其後時化攻守聯絡、左鋒趙鳴才、亦以命中聞、至此分數相等、戰爭爲烈、各有所獲、上半時時化以四比三佔先、下半時時化變更戰略、滿場飛奔、傳遞神速、封球得法、前鋒周祥根郭根生等、衝鋒陷陣、出沒尙文籃下、奇功屢建、尙文球員因身材矮小、年幼力弱、不耐久戰、故難於應付、下半時結果、時化以十二比三叉勝、於爆竹聲中、奪得本屆錦標而歸、今將各隊本屆比賽成績錄後、

▲比賽成績

| 隊名 | 比賽 | 得勝 | 失敗 | 積分 |
|---|---|---|---|---|
| 時化 | 九次 | 八次 | 一次 | 一六 |
| 尙文 | 九次 | 七次 | 二次 | 一四 |
| 梅溪 | 八次 | 六次 | 二次 | 一二 |
| 萬竹 | 八次 | 六次 | 二次 | 一二 |
| 通惠 | 八次 | 三次 | 五次 | 六 |
| 覺興 | 八次 | 三次 | 五次 | 六 |
| 滬小 | 八次 | 二次 | 六次 | 四 |
| 且華 | 八次 | 二次 | 六次 | 四 |
| 農壇 | 八次 | ○ | 八次 | ○ |

## 中國籃球隊赴美

### 東吳大學派員歡送

中國籃球隊、前曾與蘇州東吳大學約於此次來滬時、即往蘇州作友誼之比賽、以聯絡感情、順遊蘇地勝蹟、惜此行忽忽、未能前往、昨由東吳大學特派該校體育科科長許民輝、來滬專請該隊幹事及全體隊員、假座航海青年會早膳、以表歡送及預祝成功、並請黃仁霖代表該校校長楊永清致詞、于林珠光及全體隊員、盡歡而散、旋即乘汽車、送到俄國皇后輪船、啓程赴美、

## 上海籃球隊戰勝新大

上海居住組合籃球隊、爲增進球藝起見、昨日特約上海新民大學、作友誼比賽於康腦脫路居住組合隊球場、開賽不久、居住組合隊即連得八分、劇戰結果、居住組合隊以四十四對十七勝新大、

## 南洋女子籃球勝晏摩

同濟路南洋女子英文專修學校籃球隊、昨日在晏摩氏女校與晏摩氏該校籃球隊作友誼比賽、雙方勢均力敵、惜晏摩氏缺少中鋒、結果勝利歸南洋、

## 中華體育會籌基金

上海中華體育會、董事長張嘯林、鑒於該會經濟、根本確期鞏固、用擇於本星期日（十三日）下午二時、在法租界新橋街會所內、開全體董事會議、討論會務進行事宜、及基金籌募方策、並聞該會擬請梅畹華演劇籌欵、刻正在分頭籌備中、

## 桂省教育考察團抵滬

廣西教育廳長黃華表、近擇各縣辦學成績優良之教育家來蘇浙考察、定期一月、先赴廣州香港等處、昨乘招商輪來滬、下榻泰安棧、由三師校長明遠引導、因恐人地生疏、由南寧三女師校長黃韻華女士及馬君武介紹、函託商務書館黃警頑招待、聞今日乘各校休業之暇、特請前導黃警頑指示一切、其注重調查者、爲鄉村教育・職業教育・幼稚教育・黨化教育實施法、以便回省實行、並擬往各地考察小學教育之新潮勢、大夏大學、東方文化

## 名稱奇怪的會所

### 抄出……不倫不類僞證 拘獲……楊秀廷等三名

浦東軍警團冬防聯合辦事處巡查隊、前晚在陸家渡湧泰棧後面敦仁里平房內、破獲形跡可怪之無業工會一處、當場拘獲遊民三名、抄出不倫不類之僞證多件、茲將詳情探錄於後、

**破獲原因** 查敦仁里在陸家渡湧泰棧北首、共有平房數十間、地方偏僻、素爲客籍貧民叢集之區、近日每至深夜、時有形似苦力工人者、三五成羣、出入其間、該處保衞團第五隊團員頗爲注意、故於晚間會同軍警入內檢查、以致發覺、

**會名離奇** 團員先將客民楊秀廷所居之屋四圍圍住、入內搜查、發現無業工會圖章一個、又方印一顆、上鐫（上海英美煙廠辦事處會印）又腰圓圖章一個、上鐫（南京第一辦事處工會）、又符號四張、上面橫書（國民政府）四字、第二排橫書（上委）二字、左係（委員會）、右爲（政委員）下排橫書（市碼頭）、中係入會者姓名、及不倫不類耐人尋味之信札多件、遂連同楊秀廷余得勝王桂生三名、一併拘解辦事處、

**所供如是** 軍警團辦事處常務委員林增榮・聶元勳・許寶銘・高立德等、於昨通知五區黨部、派代表參加研究案情、並將所獲諸人、逐一訊問、據楊秀廷供、四十二歲、安徽人、前在南京和記公司爲工人代表、去歲由吳學生給信來滬、在總工會辦事、後在隆茂棧做工、上月間有徐某囑我辦無業工會、即野鷄小工、無常業者、余得勝供、徐州人、四十一歲、前充巡警、現住楊家渡、販賣大餅、一月前在碼頭認識楊秀廷、近由楊給我符號一張、王桂生供、山陽人、三十四歲、住老白渡、做小工多年各等語、當以若輩舉動可疑、殊非善類、午後解由春江路防軍第三營、轉解警備司令部發落、

## 剖嬰孩食臟腑

丐子報告

乞丐趙福康、昨日下午六時許、潛入阿拉白司脫路附近之同仁輔元堂義塚內、剖食爲人拋棄之嬰孩臟腑、爲路上孩童所見、當即奔赴海寧路捕房報告、由捕房派捕往將該乞丐拘獲、連同已被剖之嬰屍兩具、帶入捕房、轉送驗屍所、候明日報驗、趙丐押候[illegible]、

## 阻婚

### 控姪糾盜搜刦 同居證明不確

閘北寶山路西四號門牌婦人殷氏、其夫已故、並無子嗣、僅一女名招弟、年已及笄、祖上頗有遺產、其族姪張根榮（住閘北長安路通安里一弄四號）覬覦之、屢向該氏要求嗣爲子、以冀承受遺產、氏拒之、欲贅壻於家、使產不落姪手、[illegible]均不得而遂之、近又[illegible]某甲爲壻、吉期既屆、乃姪張根榮從中阻撓、前晚十時許、該氏忽被張根榮糾同盜匪七人、三盜執槍、帶至門口把風、餘人入內肆意搜刦、歷一小時而遁、事後檢查、計被刦去金戒十一只、大洋六十元、及衣服數十件、[illegible]、故扭請究辦云云、質之被告、否認所控、梅區長以案關指控搶刦、特飭警傳與該氏同居之村長老翁談浴元暨張嚴生到案質訊、二人均稱被告張根榮謀奪原告財產、阻其贅壻、事屬有之、至於糾衆搶刦、實無其事等語、[illegible]押候再核、

## 水上慘事

### 舟子被拋江中

南市米船[illegible]、有船兩艘、蔣自管一艘、[illegible]、將妻[illegible]、今夏被船夥王良生引誘、發生戀愛、因此[illegible]、而各夥方心中[illegible]、上月念八日由[illegible]將船泊[illegible]、停泊過夜、各夥乘王酒醉、將船主婦[illegible]內監視、一面用繩將王綑縛、拋入浦中、相率棄船逃去、後王幸經漁船救起、送入醫院、性命甚危、王之胞兄永亮、已報請水警中充當船長、已在水警中[illegible]緝捕行兇各夥究辦、

## 見報恐怖

### 姚益清等六戶 海味行積欠 死跑街經手

姚益清等六戶昨延吳凱聲律師代表至法公堂控稱、原告等與治下小東門外振大海味行往來多年、以致積欠甚巨、不料該行經理陳守三於今年九月間、登報聲明、謂該行一切往來欠款、均係跑街林振寶經手、今林已故世、所有欠款、應歸林之妻貝氏負責、一方由林之妻貝氏亦登報聲明、[illegible]、因此原告[illegible]、[illegible]此來案迴護、均憑同單振大行往來、[illegible]、被告[illegible]、[illegible]改期再訊、

## 虛設字號騙貨

### 准由捕房帶去

胡石賢在公共租界虛設源豐字號、騙去各廠號洋行布疋絲襪雜貨等物、價值銀七千數百兩逃避、經各受騙者尋覓至華界、將胡扭獲、送請二區轉送總局訊辦在案、後租界捕房派中西探赴公安局、請將胡帶回、嗣因該西探並未攜帶正式公文、故未解送、昨日已由捕房轉請臨時法院、備有正式公文、公安局故已允於今日送往租界歸案訊辦、

## 控提存款案

請拘王麟堂

沈[illegible]延律師在臨時法院[illegible]、[illegible]、

## 倒燭起火

### 江灣大街 南貨號門面兩間

江灣大街十二號開大南貨號、近日舉行大減價、營業殊盛、昨晚六時許、因學徒某甲燃點洋燭至樓上取貨物、一時不慎、洋燭倒於油光紙上、頓時起火、冒穿屋頂、經江灣及閘北各段救火會驅車到場灌救、歷半小時始熄、計該店門面兩間、全部被燬、鄰居幸未殃及、事後該店主王某、被拘入五區五分所訊究、

## 糾衆滋擾 侵吞股款

互控均不能成立

租[illegible]民人[illegible]昨在法公堂控稱、[illegible]、[illegible]、互控均不能成立、

## 桑園街匪窟

□盜匪在此□

## 匪魁床上躍起立死

### 擱樓上生擒嚇詐匪二名

## 車夫動筆能使人懼

### 探人家世犯案已有數起

淞滬保衞團第一團第五支隊排長倪友耕、前晚八時半、帶隊游巡至小西門應公祠路、見一身穿青布短衫嗶嘰褲之男子、在黑暗中徘徊、形跡可疑、當向詰問、言語支吾、先說住豆市街、後說住法租界、問其深夜徘徊何事、則不能答、該排長以此人必係殺豬獵之流、遂拘解到隊、申送二區二所、奉任所長嚴訊、據供名錢金聲、通州人、即住應公祠路、爲拉包車生理、專爲書寫恐嚇信、詐人財物、同伴首領朱江明等四人、住在小南門外桑園街一〇二號平房內、有手槍土支、前曾書函城內石駁岸孫伯壽家、詐得洋四百元、我得四十元、今年三月、又至西門袁慶生家嚇詐、曾由朱江明等四人前往袁家、當面勒詐三百五十元、我得三十五元、此次又書恐嚇信六封、至西倉橋醫生沈養初家、勒索五款、已約於次日清晨六至八時、在應公祠路接洽、以大英牌香烟盒爲記號、我係專探人家世、蓋我爲包車夫、與人家之車夫易於交談等語、任所長據供、立派劉巡官率警六名、會同倪排長及團員倪友林等、各穿鋼馬甲、押同錢匪馳赴一區三所、由所長[illegible]、飭派巡長帶警協助前往桑園街匪窟拘捕、時在昨晨四時、至則見該屋簡陋異常、且極黑暗、匪等均臥於擱樓上、劉巡官即指揮由竹梯衝上擱樓、匪魁朱江明已聞聲從床上躍起、巡警爲自衞起見、發槍轟擊、正中朱匪右腰肋、橫倒床上而死、下面衆團奮勇趕上、擒獲匪徒朱成玉、夏長開、吳先福等三名、但手槍已不知被拋何處、遂解所訊得均係通州人、供與錢匪相同、當命收押、立即備文申解公安局訊辦、而一區三所查得該屋三房東係一孤身老嫗、租與匪黨爲臨時寓所、業經金所長呈報公安局、請爲議處、迨警團工作完畢、倪排長往東應公祠路歸家、而沈養初尚未知匪已破獲、仍派包車夫阿二持香烟盒守候在彼、當爲倪拘入二區二所、並在附近由警拘獲嫌疑犯一名、立解公安局、經阿二指證夏長開造恐嚇信往主人家、拋在地上逃走、因夏尋樑有刀疤、故此認識、各匪旋均收押、阿二省釋、至死匪朱江明、則由地甲投報地方法院、奉劉檢察官蒞場、驗明委係槍傷身死、判令由堂棺殮、

## 勒索二萬元

### 醫生接到恐嚇信 先後獲男女七人

[illegible]浦東人吳[illegible]、於本月六號至十號之間、書寫恐嚇信、投遞北福建路五百四十一號徐麗淵醫生處、勒索洋二萬元、約於前日午後、攜款至滬西小沙渡路十四號洋房附近接洽、來人須手持紙包一個、口啣香烟爲標、徐接信後、投報匯司捕房、派華探長陸連奎、督同探目湯兆[illegible]・包探楊兆慶・劉兆年・王潤和・探夥李和尙等、各備武器、均化裝爲車夫、與事主代表張姓前往守候、移時、兩吳某等[illegible]、[illegible]、

## 收租金突來盜匪

### 刦去三百餘元

[illegible]、

## 竊餅黃三匿在空屋裏

### 鋪主一併解究

[illegible]、

## 圖詐千元之朱慶慶

### 判處徒刑十二年又六月

[illegible]、

## 浦東捕獲一男一女

### 抄出手槍一支

匯司捕房中西探捕昨日會同浦東市公安局第三區長警、在楊家宅拘獲[illegible]、同時又往花園石橋婦人張徐氏家、吊出[illegible]手槍一支、一併解局、據供小弟即浦東人、二十歲、充小輪司機、張徐氏年二十四歲、手槍係我阿姊林妹寄存各語、當以案關藏匿違禁物品、除將人證押解市公安局訊究外、一帶入捕房、請[illegible]、

## 大幫積竊

### 抄出贓具甚夥 當票二百張

虹口捕房[illegible]、[illegible]阿三・張金虎・楊老三・[illegible]・汪阿林等六名、[illegible]、

## 安分良民准予開釋

### 兩族偵中所獲[illegible]

[illegible]、

## 市指委會通過兩種選舉條例

### 區代表大會代表選舉條例 區黨部執監委員選舉條例

市黨務指導委員會昨日第七十次常會、通過本市全區代表大會代表選舉條例、及區黨部執行委員及監察委員選舉條例、茲將原文分錄如下、

▲全區代表大會代表選舉條例 [illegible]

## 本市區黨部選舉開始

### 限二十日以前產生代表 屆期不選出者以放棄論

（市組織部之通令）

市黨部組織部昨遵市指委會決議、發八十九號通令、限所屬各級黨部於本月二十日以前選出全區代表大會代表、準備選舉正式黨部執監委員、屆期不選出者、以放棄選舉論、

## 南京路郵局地點

### 大中華已以十萬兩購得

大中華百貨公司以最大規模之建築、經營百貨與旅館事業、曾經繪就圖樣、計高二十一層、並仿照最近建築法、如冷熱汽管、以避炎熱、頃聞該公司因發展其大建築計劃計、經以滬洋十萬兩買受南京路郵政局地點、已與業主妥訂合約、俟夏曆開春後當可興工建築、

## 汽車夫肇禍

傷人行竊

[illegible]

## 花會聽筒？ 冒充探夥？

[illegible]

## 形形色色

收牛被控 [illegible]

否認借款 [illegible]

棧房失貨 [illegible]

## 寶山各區分黨部正式成立

### 十八日起召集全縣代表大會

寶山縣各區分黨部由縣指委會指導之下、現已完全正式成立、於昨日齊集縣指委會大禮堂舉行宣誓就職典禮、縣指委會並定於十八日起召集全縣代表大會選舉執行監察委員及候補委員、產生後縣指導委員會即宣告結束、

## 反對征房捐

### 南市商會議決

南市商業總聯合會昨日開第五次執監委員聯席會議、討論當局改徵房捐案、議決一致反對、並將改徵困難情形呈請當局核辦、

## 關烱 推銷租界印花

江蘇印花稅局副局長關烱昨日分函各業公會、請勸銷租界印花、

## 律師會委員 今日就職

上海律師公會訂定於今日上午十時、假法租界貝勒路廿七號上海機器國貨工廠聯合會舉行新執監委員就職大會、

## 鐵道部辦事處 將遷至外灘

國民政府鐵道部駐滬辦事處、原設老靶子路二百五十七號、茲因該處房屋狹隘不敷辦公、現在賃定南京路外灘新築之沙遜房屋二樓、布置業已就緒、定下星期二（十四日）遷入、


## 無線電淺說

[illegible]

## 滙銀回廣東家鄉者鑒

[illegible]

## 贈送治瘋草

[illegible]

# 人定勝天

## 勿委妻孥康健之幸福於命運

但用韋廉士醫生紅色補丸及嬰孩自己藥片均有恢復其康健之可能

不信且看浙江黃巖官[illegible]企成印務局副經理楊君宇平來書、便可知矣、楊君云「內子因產後失調致氣血虧損飲食日減精力日衰起居不安形神瘦削雖服中西各藥終乏根治之方鄙人至此束手無策祇得聽諸天命乃有友人以韋廉士醫生紅色補丸薦予姑試之不料一瓶之後即見功效續服數瓶其病若失且身體頓形肥胖起居安寧精神充足迨後小兒保勞常多疾病每病輒腸胃失序秘結至三四日不下因信韋廉士補丸之功遂進以嬰孩自己藥片見其功效之大亦殊不弱於補丸也」

韋廉士醫生紅色補丸每一瓶大洋一元五角每六瓶大洋八元郵力在內嬰孩自己藥片每瓶大洋六角每六瓶大洋三元各西藥房均有代售或逕向上海江西路六十號函購亦可不取郵力收用郵票

## 市宣傳部 元旦民意測驗統計

多數信仰三民主義……孫中山是革命領袖
日本是我國最大敵人……多數贊成廢除陰歷

由黨務指導委員會宣傳部、於本年元旦日舉行民意測驗、收到三千餘紙、由該部職員鮑兆功負責核算統計、昨已竣事、茲將其統計結果、及原問題分別披露如下、

(測驗題一)你信仰什麼主義
(答)一、三民主義 二五七五票
二、孫文主義 五一三票
三、革命主義 二四一票

(測驗題二)誰是中國的革命領袖
(答)一、孫中山 一九九五票
二、蔣介石 五七四票
三、胡漢民 三八一票
四、汪精衛 一一三票
五、國民黨 七九票
六、馮玉祥 [illegible]六票
七、閻錫山 五二票
八、吳稚暉 三〇票
九、戴季陶 二〇票
十、李濟深 一六票
十一、陳公博 一票
(不及十票者從略)

(測驗題三)那一個國家是我們最大的敵人
(答)一、日本 一八四一票
二、俄國 九五五票
三、英國 五四九票
四、法國 六〇票
五、美國 二二票
六、田中 三五票

(測驗題四)上海最有名的是誰
(答)一、陳德徵 八二五票
二、虞和德 六二〇票
三、張定璠 三八〇票
四、熊式輝 一九二票
五、蔣介石 一二四票
六、馮少山 七〇票
七、黃金榮 六七票
八、潘公展 四八票
九、戴石浮 四六票
十、郭泰祺 三五票
(餘票分散四十二家以十票者從略)

(測驗題五)你贊成廢除陰歷嗎
(答)一、贊成的 一四二〇票
二、反對的 三五五票
三、贊成陰陽合曆的 二四〇票
四、隨便的 二一八票
五、相當贊成 二〇九票
六、待考慮的 一〇七票
七、不答的 四二五票

◇ ◇ ◇ ◇ ◇

## 工部局各衛生局施種牛痘

公共租界工部局自即日起、令各區衛生分局開始施種牛痘、凡區內居民可至各區分局種痘、無需納費、時間爲每日下午二時至四時、(星期六日兩天停施)地點如下、
㈠中區 漢口路二十三號市政廳、
㈡東區 松潘路華德路五十七號揚州路四十號通州路十號、
㈢西區 愛文義路M五十九號靜安寺路F一二五二號麥根路二十八號、
㈣北區 鴨綠路四十八號七浦路一百號北四川路A一九〇號、


上海搬場公司 服務最久

車租每小時四元
傢俱嫁粧行李 拆裝搬好


## 二巡艦下水

江蘇民政廳新建之伯先·復炎·蔭蘇三巡艦、業經承造之江南造船所建造工竣、定期今日下午二時、舉行下水禮、各機關均派代表參加、

## 跑馬廳對面 怡和二畝地 爲華商購去

文匯報云、靜安寺路跑馬廳正門對過之怡和房屋地基二畝、近由跑馬總會會員某代華商出資八萬元購去、此華商即前購蘭心戲院及東方汽車公司地產者、其購地計劃之發展殊堪注目、

## 總商會款宴 英美五團體

總商會昨晚七時在該會三樓歡宴美國商會、大美俱樂部、英國商會、英商中華社會、英國商會、工部局五團體領袖、陪席者、有各機關各界領袖、約共百人、

## 證明余日章 振款不私化

(國聞社)全國青年協會總幹事余日章受留美中國學生聯合會委託代爲散放振款於中國受災各地、其後各方頗有流言、該協會董事部、特請上海總商會代爲徹查、余君將手振款之一應帳目、當由總商會代延余永祚會計師、將該項帳目詳細審查、茲已審查完竣、由余會計師編具報告書、並聲明「依照各該款項本會[illegible]

## 南洋工人 向市府請願

南洋浦廠工人救濟委員會自接社會局決定書後、曾數度向該局聲辯、昨晨特派蔡蓮生葛六奇等四人持呈面投市府、述明南洋公司停閉浦廠之失當、乞市府極力援助、命速復廠、曹參事接受之後允爲轉陳市長

## 修築長春路 北段翻砂石路 南段埋大陰溝

滬北長春路自[illegible]之鐵道拆除以來、市工務局[illegible]秀坊至南一段草棚叢集、不合衛生、特呈准市政府規劃路線設法整理、現正派工鋪築路面、並於路下埋設大陰溝、所有路旁草棚均已遷徙他處、並由地主計劃建築住房、以期[illegible]

## 國貨市 當局在計劃

國貨工廠聯合會、向市政府建議、在市內毘連租界地方、開闢馬路、創設國貨市、建造市房、闢原計劃擬築一模範馬路、即在兩旁起造國貨商店、是項馬路在物質與形式上務須超過公共租界之南京路、兩旁房屋亦須特別壯麗、辦之有効、將來由一里二里三里乃至於無數里、聞市政府當局非常讚許、並已由工務局擬具詳細計劃、此事如能實現、於提倡國貨方面、不啻將開一新紀元也、

## 外科好醫生 二五八應診

塘灣丁竟成醫生、擅長外科、遠近聞名、近以上海友人之要求、逢二(昨報誤三)五八日在法租界敏體尼蔭路同康里三十五號應診、貧病不計、患者稱便、

## 安邱縣平靜 縣長已救出 顧震真來電

新編第二師駐滬通信處昨接該師長顧震由諸城來電「巨匪劉傑臣、自四十九軍開拔後、乘隙襲佔安邱、綁架縣長勒贖、姦淫擄掠、無惡不作、闔縣民命、羅於水火、該縣紳商父老泣請援救、凌坤瑞憲之後、飛派本部齊旅前往痛剿、業將劉匪擊退、縣長救出、所有該縣秩序、亦已恢復原狀、特聞、顧震」

## 救國基金 將組董事會

市反日會於十日在總商會召集第一次試行委員會[illegible]

## 新新股東 質問董事會

新新花園旅館、酒樓、相繼罷工、惟屋頂部長余國斯自告奮勇、添招新職工、維持屋頂營業、工會聞此消息、特往市黨部社會局請制止、昨由社會局訓令資方、花園方面不得不宣告停業、昨日職工會各募捐隊出發向各界募捐、各界深表熱忱、捐助者非常踴躍、[illegible]闢物者、有三友實業社工會等二十餘團體、

## 華成煙工會 改選新委員

[illegible]

## 商場行市

### 釐趨萎拆仍鬆

[illegible]

### 外匯頗少變更

[illegible]

### 棉市仍疲

[illegible]

### 大條近期均縮

[illegible]

### 紗市異常平淡

[illegible]

### 金市平疲

昨(十二日)標金最平午殼、[illegible]

### 市價一覽

◉國外匯票 ◉國內匯兌 ◉金市 ◉銀洋錢市 ◉上海麵粉交易所 ◉華商紗布交易所 ◉物品證券交易所 ◉華商證券交易所 ◉滬南米市 ◉滬北米市 ◉油豆餅 ◉大連油豆餅

[illegible]

### 船期 一月十二日

▲進口輪船報告 ▲出口輪船報告 ▲寧波班 ▲長江班 ▲定海石浦班 ▲通州揚州班 ▲岱山定海班 ▲北洋班 ▲南洋班 ▲崇海班 ▲外洋輪船報告

[illegible]


江海關稅務司布告
[illegible]

中國通商銀行總行廣告
[illegible]

上海銀行公會會員 四明商業儲蓄銀行
新式保管箱庫
[illegible]


## 今天戲目

| | |
|---|---|
| 上海 | 時髦的奴隸 |
| 東華 | 懷鄉之念 |
| 共和 | 無踪英雄 |
| 通俗 | [illegible] |
| 虹口 | 法宮秘史 |
| 中央 | 火裏英雄 |
| 新中央 | 火窟鋼刀 |
| 恩派亞 | 愛姆登 |
| 卡德 | 女俠救夫人 |
| 萬國 | 飛劍女俠 |
| 中華 | 三雄奪美 |
| 世界 | 全部白蛇傳 |
| 共舞台 | [illegible] |
| 大舞台 | [illegible] |
| 第一臺 | [illegible] |
| 上海舞台 | [illegible] |

以下爲影戲院

| | |
|---|---|
| 夏令配克 | 強結婚 |
| 光陸 | 情場勝負 |
| 卡爾登 | 酒窟藏嬌 |
| 奧迪安 | 新羅賓漢 |
| 大光明 | 巴黎春色 |
| 百星 | 情場奇男子 |
| 北京 | 癡情舞女 |


既省煤又清潔之瓊格臘火爐
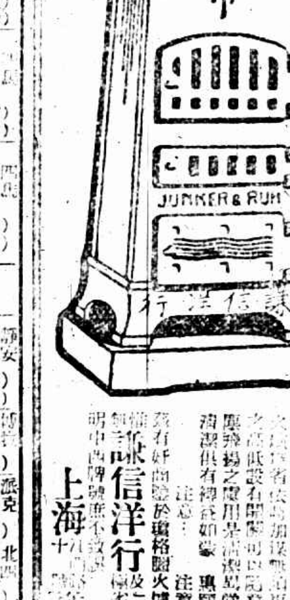
上海謙信洋行謹啓

治咳專家 唐拾義 防癆久咳丸

徵求
本報徵求時事及遊藝體育美術照片酬金從優其有精美之品如蒙寄來函聲明並可於製版後寄還

# 圖畫時報

一月十三日 第五百二十九號
每星期出二次
Published Twice Weekly

中西高中三將於本月十八十九兩夜表演沙士比亞第十二夜 (唐册)

Characters in the Shakespeare's Twelfth Night.
Senior III Class, McTyeire High School.

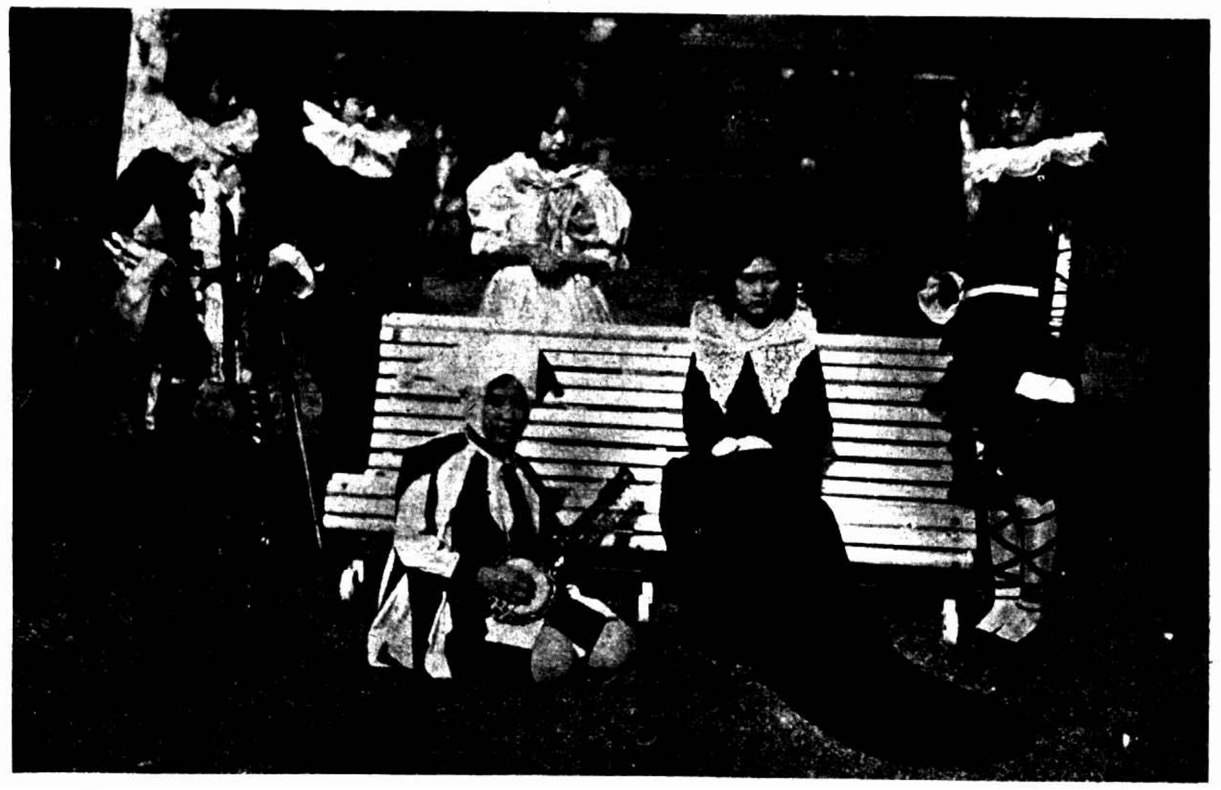

演沙士比亞之主角自左而右陳慧明繆宗瑤陳浩明嚴粉王大樂

Leading roles in the Twelfth Night—Left to right Misses Miao Tsoong-sao, Dzung An-ming, Nie Fung and Waung Da-lok.



獲得青島國際籃球錦標之青島大學籃球隊×爲凌道揚君 (凌道揚)

Tsingtao University Basketball Team, winner of the international Basketball Champion of Tsingtao. × Mr Ling Tao-yin, the coach.

獲得青島國際足球錦標之中華體育會足球隊

The International Football Champion of Tsingtao, Football Team of the Chinese Athletic Club.

中山公園新年舉行識字運動 ⑴中山公園門首之彩牌 (魏守忠)

The Mass-Education Campaign of Peiping was held during the New Year holidays in the Central Park. ⑴ The ornamented archway above the entrance of the Central Park.

⑷北平特別市第一普通圖書館館長羅靜軒女士在運動中演講 (魏守忠)

⑷ Miss Loo Zing-shien the Chief of the First Common Library of the Special Municipality of Peiping delivering a impressive speech.

⑶參加運動之女學生 (魏守忠)

⑶ Girl students taking part in the Campaign.

⑵工人搭木架以備晚間放焰火 (魏守忠)

⑵ Wooden frame erected for letting of fire works in the night.

BANN'S STUDIO
光藝照相館
美術照相專門(星期日休息如需照相請先期預定)
上海靜安寺路二十四號 電話三一五九六號

王開照相館
南京路P五二八號樓上
電話中央一二六五號

專治傷風及流行性感冒
上海德商先靈洋行
各埠各大藥房均有出售

阿卡奴

歐美服裝專家
結婚禮服出租
亨利洋服公司 西華德路七號天潼路口
第一支店 南京路黃浦灘口沙遜房子下部電燈處間壁
第二支店 中央青年會
第三支店 靜安寺路萬國商團會

本報徵求

古今名人玫瑰照片及著名樹木如古松柏古銀杏等攝影　投稿諸君隨時寄來　來片請附詳細說明

愛國諸君要買真正完全國貨美術領帶請問孔雀領帶公司

新出品

印花璧縐領帶　孔雀羅領帶
黨化領帶　孔雀緞領帶
印花毛葛領帶　孔雀綢領帶
加厚不縐孔雀縐領帶　孔雀綾領帶

地址南京路同昌車行隔壁　電話一〇二四九號　製造廠閘北寶山路

[illegible] (Marine Snow-speed ... 400 ... 1/10 of one Percent ...) [illegible] 南京路中華照相館獨家經理

皖省難民麕集南京特別市政府為築中山大道內即以工代賑此為難民所居之蘆蓬用兵法編制甚有秩序（公振）

Huts for Anhwei Famine Refuges in Nanking—The famine refuges from Anhwei Provence are employed by the Nanking local government in the construction of the Chong Shan highway. The huts showed in the above picture are specially built for them.

南京各報記者新春在雞鳴寺聚餐後攝影（公振）

Nanking journalists recently held a New Year Tiffin Party in the Chih Ming Temple. The above picture was taken after the dinner.

史元敦君與王女士近已訂婚

Mr. K. D. Jordon Sze and Miss M. E. Ethel Wang who recently announce their engagement.

江乃紳女士年十一性聰慧肄業於家鄉五里許之浙江第二中學朝往暮返每試輒列前茅鄉里莫不稱譽之（朱節希）

Miss Kiang Nay-zong a student of only 11 years of age in the Chekiang Second Middle School is very clever and diligent she is always the most successful student of her whole class.

齊魯大學教授陳其保博士夫人顧如涓女士與其愛子宗賢近影（公振）

Dr. Chen Chih-poo and his family. Dr. Chen is a professor of the Shantung Christian College.

湖州兩小歌舞明星為汪幸莉與施熙熙

Two distinguished young dancing stars of Huchow—Wang (left) and Sze Hsu hsu.

民智公學初中一學生江念勛得全滬中學拒毒演講第三名

Kiang Nien-chu a student of the Ming Chih Public School recently won the third prize of the Anti-opium Oratorial Contest of all the Middle Schools of Shanghai.

民智公學赴京演講禁煙學生葉家駿

Yeh Chia-koh a student of the Ming Chih Public School of Shanghai who recently delivered an anti-opium speech in Nanking.

北平貝滿女中高材生沈家璞女士善歌舞（魏守忠）

Miss Seun Chia-hwei a student of the Pai Mei Middle School for Girls in Peiping, is a gifted dancer.



## 北平陸大元日聯歡會

Some excellent boxing and dancing displayed in the New Year Celebration of the Military College of Peiping.

加入舞蹈之增隱彭女士（魏守忠）

Miss Tsai Ying-ping exhibiting her wonderful dancing

國術會金紹芝女士之長槍表演（魏守忠）

Miss Chin Shoa-tze member of the Chinese Boxing Club displaying her famous long spear drill.

國術會之徒手表演（蔣漢澄）

The Chinese Boxing Club displaying some boxing of very high standard.

方茉莉女士之舞蹈（魏守忠）

Dancing by Miss Fong Muh-lee.

國術研究會宋仲敏女士（右）金紹芝女士（左）表演大刀與長槍（魏守忠）

Big Sword versus long spear being displayed by Misses Soh Zong-ming (right) and Chin Shoo-tze (left), members of the Chinese Boxing Club.

會場門首（魏守忠）

The entrance to the Military College where the big celebration was being held.